ANO XXIX — RIO DE JANEIRO, TERÇA-FEIRA, 23 DE OUTUBRO DE 1956 — N. 8.675

Diario Carioca

☆ Fundador: J. E. DE MACEDO SOARES ☆

Diretor Presidente: Horácio de Carvalho Jr. — Diretor Redator-Chefe: Danton Jobim

FORMADO UM NOVO BLOCO NA CÂMARA

São 50 e se declaram neutros

Trinta deputados do PSD, dez do PTB, cinco do PTN, três do PR e dois do PSP — ao todo cinquenta — decidiram-se a constituir na Câmara um novo bloco parlamentar, que se denominará "Bloco Parlamentar Independente" e promete agir dentro do "slogan" "fiscalizar o Govêrno e vigiar a Oposição".

O sr. Emílio Carlos, Presidente do PTN, tomou a iniciativa de declarar o movimento renunciando à vice-liderança da Maioria, em carta ao sr. Vieira de Melo, na qual afirma que o novo bloco será uma fôrça moderadora entre os grupos em choque na arena parlamentar.

OS PESSEDISTAS

Dos deputados pessedistas, sabe-se que figuram no novo bloco uma parcela do PSD gaúcho, à frente o sr. Tarso Dutra, o sr. Lopo Coelho e outros. Do PTB irão para a nova formação parlamentar o grupo Danton Coelho, compreendendo os srs. Gabriel Hermes, Nita Costa, etc.

A participação do Bloco Independente não significa abandono da filiação partidária por parte dos que adotarem a nova linha parlamentar, que alegam terem se unido especificamente para uma atuação dentro da Câmara, sem visar, pròpriamente, à atividade partidária.

MÁ RECEPÇÃO

Dentro do PSD, entretanto, a notícia foi muito mal recebida e espera-se que sejam propostas sanções aos deputados que se recusaram a seguir, na Câmara, à linha de conduta traçada pelo Diretório Nacional, à bancada. O sr. Cid Carvalho, vice líder do PSD, tomou conhecimento do assunto, na ausência do líder Vieira de Melo e desde logo manifestou seu descontentamento pelo rumo que alguns de seus correligionários anunciam que vão tomar.

Uma revolução completa na formação parlamentar ocorrerá em decorrência da constituição desse novo Bloco, estando com êle ameaçadas as posições da Maioria e da Minoria. O simples desligamento do PTB do bloco majoritário é de molde a criar embaraços ao PSD, esperando-se assim medidas drásticas visando a impôr aos pessedistas o predomínio do interêsse partidário.

SEM LÍDER

O novo bloco ainda não tem líder escolhido, o que será feito oportunamente.

Somente os partidos de oposição não foram desfalcados, por enquanto, o que dá ao Bloco Oposicionista uma situação especial. Acredita-se, por outro lado, que alguns deputados da maioria e da minoria tentarão conciliar sua permanência nas fileiras a que pertencem atualmente com a inclusão no novo bloco de ação parlamentar, em que pesem as divergências de orientação entre o novo agrupamento e os já existentes.

Enquanto Guandu não vem (III)

NEGRÃO GOSTOU DA IDÉIA

O prefeito Negrão de Lima recebeu com a maior simpatia a iniciativa do DIARIO CARIOCA, de utilização dos hidrantes pelo Corpo de Bombeiros, para abastecimento de edifícios mal servidos de bombas de sucção, declarando que se a idéia tiver possibilidade de ser executada, dará ordens nesse sentido imediatamente.

Para estudar a questão em seus detalhes, o sr. Negrão de Lima convidará o comandante do Corpo de Bombeiros, coronel Souza Aguiar, para uma reunião em seu gabinete, com a participação do Diretor do Departamento de Águas e Esgotos, Secretário de Viação e engenheiros da Prefeitura, reunião que se realizará o mais depressa possível.

DECLARAÇÃO DO PREFEITO

Falando à reportagem do DC, credenciada no Guanabara, o sr. Negrão de Lima disse que a idéia dêste jornal, procurando colaborar com a administração, merecia todos os elogios.

A providência a tomar, para um estudo melhor da questão, seria ouvir os departamentos municipais, e solicitar a colaboração do Corpo de Bombeiros. Isso fez o sr. Negrão de Lima.

DECLARAÇÕES DO SR. BRAGA

O sr. Pereira Braga, diretor do Departamento de Águas e Esgotos, falando à "Tribuna da Imprensa" (que chamou à idéia do DIARIO CARIOCA, de "operação hidrante") disse temer que a utilização dêles concorresse para a falta dágua. O sr. Pereira Braga não compreendeu, ou não lhe foi bem explicado, o nosso objetivo. E para sua melhor compreensão, figuremos o caso onde deve incidir a "operação hidrante".

No mesmo lado de uma rua, entra água num prédio e, no edifício vizinho não. Por que? Porque no edifício em que entrou a água, foi sugada por uma bomba possante. No outro, servido de bomba fraca, a água passou ao largo. A água existe, portanto. Mas, nesse caso, se tornou privilégio dos prédios de bombas poderosas. Então, para acabar com êsse privilégio, chegam os bombeiros, ligam as mangueiras no hidrante, e abastecem o prédio de bomba fraca. Como concorrer para a escassez de água? A "operação hidrante" virá, apenas, melhorar a distribuição.

NOTICIÁRIO

O prefeito tem se mostrado grandemente interessado na "operação hidrante". No domingo, falando pela Televisão, disse do seu interêsse pelo estudo da idéia. E ontem, chegando em seu gabinete, designou seu ajudante de Ordens, capitão Álvaro Corrêa Martins (que, aliás, pertence ao quadro de oficiais do Corpo de Bombeiros), para se comunicar, imediatamente, com o coronel Souza Aguiar sôbre a questão. À tarde o sr. Negrão de Lima deliberou promover a "mesa redonda" acima anunciada.

Valente só teve 2 meses

Concluindo o julgamento dos implicados no crime da Rua Toneleros, o Tribunal do Júri condenou ontem João Valente de Sousa a dois meses de prisão, beneficiando-o com o "sursis" que lhe permitirá cumprir a pena em liberdade.

Ao julgamento de Valente compareceu pequeno número de pessoas, tendo a promotoria falado apenas durante 40 minutos. A defesa, no entanto, esgotou todo o tempo (três horas) que lhe foi destinado.

Conselho

Foi o seguinte o Conselho de Jurados, que decidiu a sorte do último dos implicados no crime da Rua Toneleros: Jaime Monteiro Duarte; Artur da Mota Pereira; Derli Freitas Galoti; Arlindo da Cruz Ribeiro; Francisco Galoti; Joaquim Teixeira Mendes e Luís Almeida Lins.

Favorecimento

Respondendo ao interrogatório, Valente declarou que: no dia 8, recebeu a incumbência de se comunicar com Climério, o que fez pela manhã. À noite, levou cêrca de 50 mil cruzeiros para Soares. Esta importância deveria ser entregue por Soares a Climério, a fim de que êste se apresentasse à Polícia, com advogado.

A defesa, a cargo do advogado Milton Sales, sustentou a incompetência do Tribunal do Júri para julgá-lo pelo crime de favorecimento.

BANCO DE CRÉDITO REAL DE MINAS GERAIS S.A.

Fundado em 1889

67 ANOS DE BONS SERVIÇOS

"SÃO PAULO"

COMPANHIA NACIONAL DE SEGUROS DE VIDA

DIRETORES

Dr. José Maria Whitaker

Dr. Erasmo Teixeira de Assumpção

Dr. José Carlos de Macedo Soares

Sede — Rua 15 de Novembro, 324 — São Paulo

Sucursal no Rio de Janeiro — Av. Rio Branco 173 — 10° andar

PASSAGEM NA MÃO

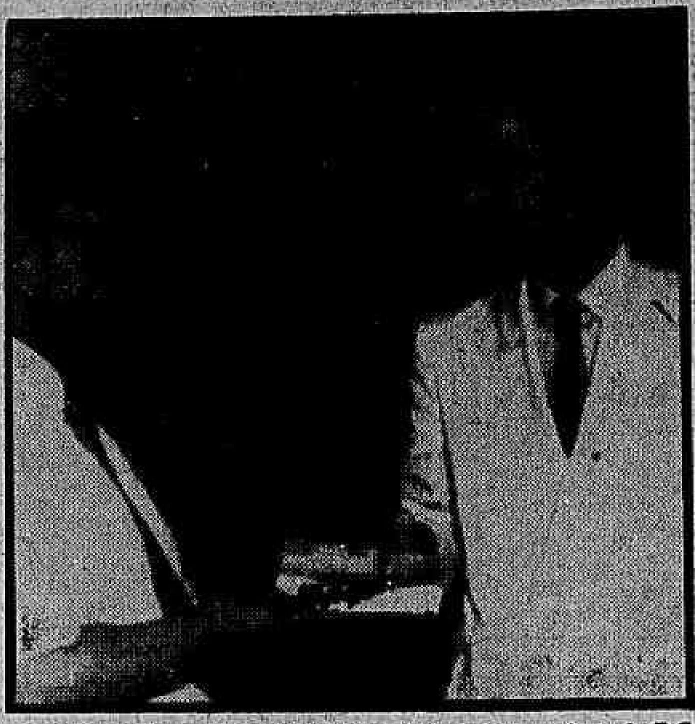

Paulo Frederico, o jovem balzaquiano, será o correspondente do D.C., em Paris, pa a onde seguirá pela Panair do Brasil, com passagem ofertada pelo jornal. — Na foto, Pompeu de Sousa fazendo entrega da passagem ao moço que sorri. — (Texto na 12ª página)

Supremo liquida acusações ao general Mendes

Contra apenas dois votos — dos ministros Sampaio Costa e Rocha Lagoa — o Supremo Tribunal Federal pràticamente liquidou ontem o caso relativo à alegada participação do general Angelo Mendes de Morais no atentado da Rua Toneleros, cuja inocência ficou, assim, definitivamente reconhecida.

Isso porque o Supremo decidiu aceitar os embargos interpostos pelo advogado Evandro Lins e Silva, julgando competente o Superior Tribunal Militar para apreciar também a suposta participação do general Mendes de Morais no atentado da Rua Toneleros (parte civil), contra o jornalista Carlos Lacerda.

DECISÃO RATIFICADA

Dessa maneira o STF ratificou decisão da 2ª Câmara Criminal que, se pronunciando sôbre a participação do General no atentado, opinou pela competência da Justiça Militar para apreciar tanto a parte militar na pessoa do major Vaz como a civil, referente ao jornalista Carlos Lacerda. Contra essa decisão da Câmara, naquela época, opôs embargos o Procurador da Justiça do Distrito Federal que opinou pela competência da Justiça Comum para apreciar os dois crimes.

DUAS PARTES

Recorrendo o Procurador para o Supremo Tribunal, êste decidiu, que a Justiça Comum era competente para apreciar a parte civil e o Superior Tribunal Militar a parte militar. Êste julgando sua parte, absolveu o General de participação na morte do Major Vaz e foi mais adiante, inocentando-o também de instigador. Enquanto isso se passava o advogado Evandro Lins, no Supremo, oferecia embargos de sua decisão solicitando fôsse o Tribunal Militar o competente para também apreciar a parte civil na pessoa do jornalista Lacerda. Ontem finalmente os embargos foram aceitos e, em consequência, voltará agora o STM a apreciar também a parte civil.

D. Fúlvia não chegou ao Céu

D. Fúlvia de Couto Fadigas perdeu, ontem, os Cr$ 800.000,00 a que se candidatara e 450 mil dos 600 mil que já ganhara, por não saber a resposta à pergunta que, sôbre São Judas Tadeu, lhe foi feita no programa da televisão "O Céu é o Limite".

Desmentindo a impressão, crescente a cada programa, de que sabia todo o Novo Testamento de cor, d. Fúlvia, mal a pergunta foi enunciada, respondeu contrariada que não sabia a resposta, e não houve esfôrço do animador do programa que a fizesse recordar. Com o resultado de ontem, d. Fúlvia fêz jus apenas a 150 mil cruzeiros, total do prêmio de consolação.

Vai a Recife o presidente Kubitschek

A convite do Arcebispo de Recife e Olinda, D. Antônio Morais, o presidente Juscelino Kubitschek deverá visitar a Capital pernambucana no próximo dia 28, para presidir a inauguração do Seminário daquela Diocese.

O TEMPO	
Tempo:	Encoberto, com chuvas e trovoadas.
Temperatura:	Em declínio.
Ventos:	Do quadrante Sul, com rajadas frescas.
Máxima:	29,5.
Mínima:	20,0.

Elogio de Dulles a S. Dumont

Dizendo que "não sòmente o Brasil mas tôda a América se envaidece em celebrar a sua memória" o sr. Foster Dulles, Secretário de Estado dos Estados Unidos da América, em telegrama enviado ao Ministro das Relações Exteriores, manifestou a solidariedade do Govêrno dos EE.UU. às comemorações do Ano de Santos Dumont.

— A dedicação pioneira de Santos Dumont pela aviação — diz o sr. Foster Dulles — tornaram-no um dos mais honrados cidadãos do hemisfério e deram impulso dinâmico ao progresso científico do mundo".

O telegrama

E' o seguinte, na íntegra, o telegrama enviado pelo Secretário de Estado Norte Americano ao Ministro J. C. de Macedo Soares sôbre as comemorações do Ano de Santos Dumont:

"O gênio e a perseverança de Alberto de Santos Dumont lhe deram uma posição de destaque na conquista do ar pelo homem. Não sòmente o Brasil, mas, tôda a América se envaidece em celebrar a sua memória. A dedicação pioneira de Santos Dumont pela aviação, a sua generosidade de espírito, seus planos arrojados que se concretizavam em fatos memoráveis, tornaram-no um dos mais honrados cidadãos do hemisfério, e deram impulso dinâmico ao progresso científico do mundo".

Alkmim vai regressar ao Rio quarta-feira

PARIS, 22 (AFP-DC) — O Ministro da Fazenda do Brasil, sr. José Maria Alkmim, permanecerá até quarta-feira na Alemanha Ocidental (Bonn), de onde regressará, de avião, ao Rio de Janeiro.

O sr. José Maria seguirá hoje à noite para Bonn, encerrando sua curta estada nesta capital, onde conferenciou com as autoridades francesas sôbre assuntos do interêsse do Brasil.

O ponto hoje é livre

O presidente Juscelino Kubitschek decretou ponto facultativo, hoje, para tôdas as repartições públicas federais, autárquicas e paraestatais subordinadas diretamente ao Executivo Federal, por motivo das comemorações do cinquentenário do primeiro vôo de Santos Dumont.

Também o prefeito Negrão de Lima assinou decreto, considerando ponto facultativo para tôdas as repartições municipais o dia de hoje.

EMOÇÃO EM COPACABANA

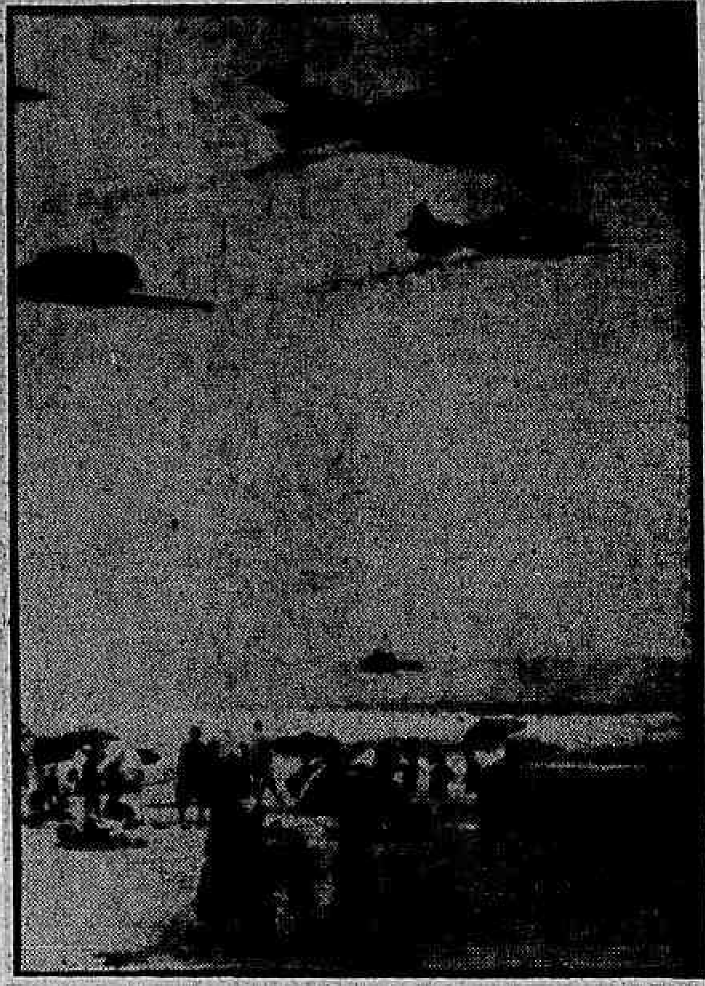

A esquadrilha de fumaça da Escola de Aeronáutica deu um "show" de 15 minutos para o povo carioca aglomerado, domingo, ao longo da praia de Copacabana, e não faltou um momento de emoção, quando dois dêles pareciam que iam se chocar. A festa aérea que foi realizada em homenagem ao cinquentenário de Alberto Santos Dumont, teve como participantes mais de uma centena de aviões de todos os tipos. — (Noticiário na 8ª página)

Para manter amizade russo-polonêsa, Rússia manda tropas

VARSÓVIA, BERLIM, WASHINGTON, PARIS e LONDRES, 22 — (AFP-DC) — Segundo rumores que circulam com insistência em Varsóvia, teria sido assinalado, na região de Poznan, um movimento de tropas soviéticas, deslocando-se, de caminhão, em direção à cidade de Lodz, que está localizada entre Poznan e Varsóvia, um pouco a sudeste da Capital. Outros rumores dizem que unidades navais soviéticas se acham ao largo do pôrto polonês de Gdinya.

Apesar da insistência das notícias de movimento de tropas russas, não está afastada a hipótese de que se trate de movimentos normais de tropas que têm suas guarnições na Polônia. Não foi possível obter-se qualquer detalhe, nem qualquer confirmação precisa, sôbre a veracidade de tais rumores.

NOVO BUREAU

A composição do novo "bureau" político do Partido Operário Polonês — no qual figuram dois "reabilitados" e seis "antigos" — declara-se nos meios especializados de Paris, indica que a luta entre as duas tendências que se enfrentam no seio da direção do Partido terminou com a completa vitória da tendência "gomulkista" e liberal. Com efeito, todos os membros do grupo que reunia os defensores da ortodoxia stalinista, com o marechal Constantin Rokossowsko (que estaria prêso em sua residência), à frente, foram eliminados do politburgo e substituídos por amigos pessoais do sr. Gomulka ou por protagonistas da democratização.

NÃO MUDARÁ

A verdadeira revolução que acaba de ocorrer em Varsóvia não é de natureza a modificar a política externa da Polônia e é provàvelmente essa a razão por que a URSS parece aceitá-la com tanta serenidade. Essa opinião — espalhada universalmente entre os observadores franceses — apoia-se no fato de que a aliança russa é, para a Polônia, a melhor garantia da fronteira Oder-Neisse.

(Conclui na 2.ª pág.)

UM AUTÓGRAFO DE SANTOS DUMONT

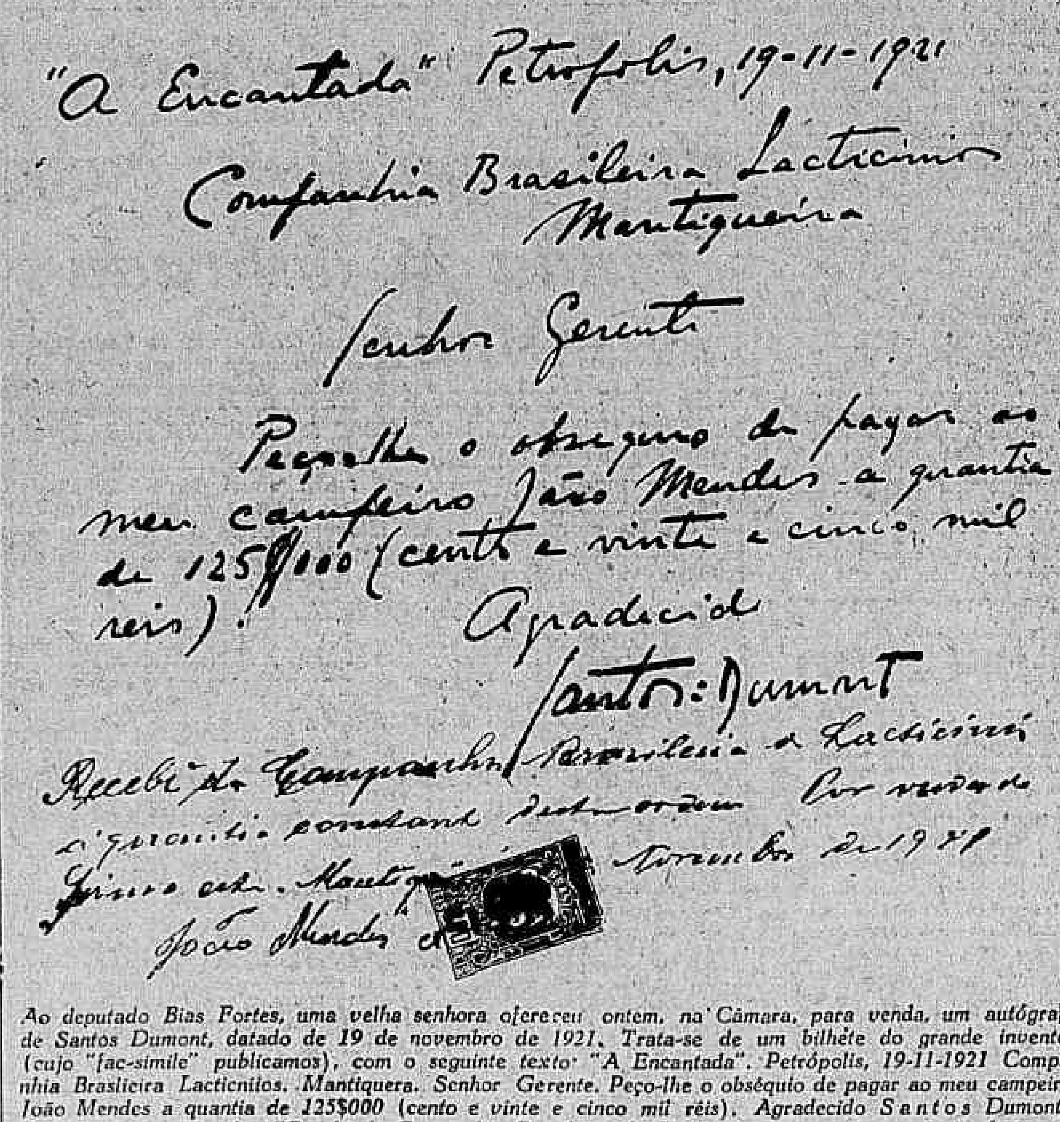

Ao deputado Bias Fortes, uma velha senhora ofereceu ontem, na Câmara, para venda, um autógrafo de Santos Dumont, datado de 19 de novembro de 1921. Trata-se de um bilhete do grande inventor (cujo "fac-simile" publicamos), com o seguinte texto: "A Encantada". Petrópolis, 19-11-1921 Companhia Brasileira Lacticínios. Mantiquera. Senhor Gerente. Peço-lhe o obséquio de pagar ao meu campeiro João Mendes a quantia de 125$000 (cento e vinte e cinco mil réis). Agradecido Santos Dumont". Embaixo, vem o recibo: "Recebi da Companhia Brasileira de Lacticínios a quantia constante desta ordem. Por verdade firmo êste. Mantiqueira, 23 de Novembro de 1921. João Mendes Ferreira"

★ Piove! Governo ladro! ★

A verdadeira felicidade dos Govêrnos verifica-se quando os jornalistas não têm assunto. Govêrno sem crises, sem gritos de alarma, sem boatos, é verdadeiramente uma calamidade. Nessas condições, compreende-se bem a inquietação do nosso imortal confrade sr. Austregésilo Ataíde, deblaterando contra uma lei de imprensa que, afora vociferações desmedidas, ainda não mereceu uma análise fria dos seus honrados oponentes.

Quanto ao nosso velho amigo sr. Herberto Moisés, exemplar servidor da classe jornalística e da respectiva Associação, temos como certo que os seus pruridos pela liberdade de "pensamente" continuam a ser um fenômeno biológico como nos criminosos tempos da ditadura getuliana. Sim, porque Moisés sabia que liberdade de pensamento é coisa natural e espontânea. O busilis está em manifestá-la quando semelhante manifestação incomoda os tiranos em exercício.

Nós, nêsses constrangedores momentos de arrôcho, sempre tivemos cócegas de infringir os decretos da polícia. E por isso, não poucas vêzes recorremos aos bons ofícios do Presidente da Associação Brasileira de Imprensa, o qual cultivava duas amizades difíceis de conciliar: a do velho Vargas e a dos jornalistas insatisfeitos.

Poderíamos escrever um volume, catando nas nossas memórias, sôbre os numerosos episódios daqueles tempos (afinal de contas) de falsa opressão. Isso porque o Vargas era de natural bonômico, ainda que não trastejasse quando se tratasse de defender o seu, isto é, o cabo do rêlho nas senzalas da política.

Todavia, não são apenas Moisés e Austregésilo os únicos cruzados dispostos a derramar a tinta e o sangue na libertação dos "Santos Lugares" da liberdade de imprensa. Por todo o país tem se levantado um clamor contra a lei infame, o famigerado arrôcho, a intolerável opressão, que vai esganar o jornalismo nacional. No fundo, todo êsse clamor procura assegurar o direito de caluniar e infamar os membros do Govêrno, as altas patentes militares, as principais figuras do clero, bem como, a honra das pessôas privadas e a dignidade da família. Entretanto, não há lei nenhuma que consiga impedir um valdevino que, tendo acesso a um prelo, se exima de ordenhá-lo para tirar os recursos de sua subsistência.

Por êsses motivos superiores, não me tenho enfronhado na campanha do mestre Austregésilo e do doutor Herberto Moisés. Prezamos muito êsses confrades para levar áchas de lenha às suas fogueiras, pois, sabemos muito bem que, certas campanhas jornalísticas, que se explicam por estados morais da sociedade em que vivemos, são contagiosas, propagam-se à mais leve brisa demagógica. O último quebra-quebra dos bondes, eclodiu no meio político atiçado pelo doutor Martins, doutor Padilha e o nóvel combatente de Nova Iguaçu, o doutor Guimarães. Hoje, estamos de novo com um foguinho à vista, nessa história de alta das passagens de ônibus. Se os parlamentares não incharem as bochecas e os jornalistas não apararem as penas, será mesmo possível que não haja nenhuma desordem na cidade, porque o natural do povo é confiar nas autoridades que propõem e estudam os problemas da administração urbana, resolvendo-os melhor ou pior, conforme os tempos em que vivemos.

J. E. DE MACEDO SOARES

"SOU AMIGO DA PAZ" DIZ JK A ROTARIANOS

Jantar: 11 anos ONU

Comemorando o 11.º aniversário da Organização das Nações Unidas, o Rotary Clube de Copacabana promoveu, ontem, no Country Club, um jantar que congregou 300 associados das cinco entidades rotárias do Distrito Federal, assim como diversos representantes do Govêrno.

O Presidente da República, embora não tivesse podido comparecer à solenidade, enviou um discurso escrito, que foi lido pelo prefeito Negrão de Lima.

Discursos

O presidente do Rotary Club de Copacabana, sr. Nestor Moura Brasil, saudou o pavilhão nacional, enquanto os srs. embaixador Macedo Soares, ministro das Relações Exteriores, Roberto Peixe Fernandes e João Borges Filho saudaram a Organização das Nações Unidas.

O sr. G. S. Rabinovitch, diretor do Centro de Informações das Nações Unidas no Rio de Janeiro enalteceu a atuação da ONU, realçando as dificuldades que entidade tem encontrado para cumprir suas finalidades. Disse que a ONU tudo tem feito para manter a igualdade e o direito entre os grandes e pequenos povos, a fim de tornar possível que a livre discussão solucione os conflitos. Reportando-se aos fatos recentes citou o caso de Suez.

Discurso: JK

Em seu discurso, que foi lido pelo Prefeito Negrão de Lima, o sr. Juscelino Kubitschek lamentou não poder estar presente à solenidade e, que se exalta e celebra o nobre espírito que luta contra a desunião e a guerra entre os homens".

"O Presidente salientou, ainda, seu desejo de encontrar uma solução pacífica para todos os problemas, afirmando:

"Aceito desvanecido, mas sem falsa modéstia, convencido de que o merece, o qualificativo de amigo da paz; e com emoção que verifico não terem passado despercebidos dos homens independentes e capazes de julgar com isenção, os esforços que venho desenvolvendo para fundar uma era de entendimento, de tranqüilidade e de boa vontade entre os brasileiros.

Sei que a paz é difícil e por sabê-la difícil luto a seu favor, com todos os limitados recursos de que disponho.

Enquanto Deus me der meios, saberei pugnar pelo ideal da fraternidade no povo brasileiro; onde houver, sem quebra do respeito que a autoridade do Presidente da República se deve, é mesma, uma oportunidade de desfazer um equívoco, de praticar um ato de paciência e de compreensão para evitar tempestades e desarmar ódios — não o deixarei de praticar, mesmo vencendo os meus ressentimentos naturais.

JK e a ONU

Referindo-se à ONU, o Presidente disse, ser partidário intransigente da paz interna, motivo porque é um extremado crente do espírito que anima a Organização das Nações Unidas, na ação internacional".

Como Chefe do Govêrno Brasileiro acrescentou — não deixarei de prestigiar, de melhor maneira ao meu alcance, a ação de um organismo internacional que já tão provado, demonstrando sempre que é eficiente na ação, e funciona nas horas em que seus serviços são reclamados.

FESTA DE ESTUDANTES

O empréstimo da réplica do "14-Bis" pelo Ministro da Aeronáutica, para servir de atração na Festa Nacional do Estudante (armada em forma de feira na Praça do Congresso) foi classificada ontem pelos estudantes de "altivo gesto de colaboração". Ontem os estudantes homenagearam na própria Praça do Congresso o prefeito Negrão de Lima, pela cessão do terreno em que será realizada a Festa, cujo fundo reverterá para a construção de casas de estudantes e restaurantes. — Na foto, um instante da homenagem ao Prefeito

Pioneiras farão festa para 60 mil crianças no Natal

Sessenta mil crianças terão a sua festa de Natal no Maracanã — será essa a contribuição das Pioneiras Sociais aos festejos natalinos que se iniciarão em 2 de dezembro com a chegada de Papai Noel à terra carioca.

Os planos para a festa do Maracanã já estão sendo elaborados por d. Sara Kubitschek e suas pioneiras, estando prevista para a segunda quinzena de dezembro, em data a ser ainda fixada. Os grupos de trabalho encarregados dos diversos setores vem exercendo grande atividade, segundo informações da sta. Zembla Soares Pinheiro Chagas, secretária da organização de assistência social.

FESTA EDUCATIVA

A festa do Maracanã terá caráter educativo e numerosas atrações serão oferecidas às crianças que comparecerem à festa como "show" de artistas de rádio e teatro, presença de Papai Noel, etc. Serão também oferecidos às crianças, brinquedos e outras utilidades, e a distribuição está sendo planejada de modo a evitarem-se as filas deprimentes.

Elogio ao D.C.

A sta. Zembla Soares Pinheiro Chagas declarou-se muito bem impressionada com a cooperação que o DIARIO CARIOCA vem dando à repercussão dos festejos natalinos.

Português ensinado em Tóquio

Uma Cadeira de Estudos da Língua e das Coisas do Brasil será criada na Universidade Metropolitana de Tóquio e várias outras entidades educacionais do Japão, segundo comunicação feita pelo sr. Seiitiro Yasui, governador da capital japonêsa.

Em nome do titular da Pasta, o sr. Celso Brant, chefe do Gabinete, respondeu ao auspicioso despacho telegráfico com mensagem ao governador de Tóquio salientando a contribuição que a medida acarretará para o estreitamento das relações de amizade e cultura entre os dois povos.

Grêmio elogia o DASP

O Grêmio dos Oficiais Administrativos, Escriturários e Datilógrafos Federais manifestou, ontem, através de nota distribuída à imprensa, sua satisfação em face das medidas tomadas pelo DASP relativamente às últimas nomeações para a carreira de Oficial Administrativo.

Conforme proposta apresentada pelo DASP e que mereceu aprovação do Presidente da República, ficou regulamentada a nomeação para a carreira de Oficial Administrativo, que passou a ser feita exclusivamente mediante concurso. Os Escriturários passarão, de agora em diante, a ter acesso à mesma da carreira de Oficial para ser na carreira e o restante por aprovação em concurso.

O Grêmio, ainda na forma da nota distribuída aos jornais, tendo em conta que o DASP é um dos poucos órgãos que inspiram confiança com relação ao concurso público, submeterá à consideração do Presidente da República várias dos apêlos recebidos de candidatos do Estado, em favor de suas nomeações. Cópia do memorial contendo os nomes dos aprovados foi encaminhada ao Diretor Geral do DASP.

Brasil: o 3o. país melhor servido no campo da aviação

A revelação de que o Brasil — exatamente quando comemora o cinqüentenário do vôo de Santos Dumont em aparelho mais pesado do que o ar — é o terceiro país mais bem servido em matéria de aviação, só sendo ultrapassado pelos Estados Unidos e a França, foi feita ontem à Imprensa baseada em dados comparativos relativos ao ano de 1954.

Acrescentaram os dados que no ano passado viajaram de avião no Brasil nada menos de 2.894.139 passageiros, ou seja, 2.354.748 mais do que há 10 anos passados. Os vôos foram feitos em aviões de 18 companhias nacionais e 10 estrangeiras.

BAGAGEM, CORREIO E CARGA

Os aviões nacionais e estrangeiros que em 1955 sobrevoavam o território brasileiro percorreram ... 120.988.956 quilômetros em 450.748 horas e, além de passageiros, transportaram um volume de bagagem, correio e carga nunca antes registrado em nossa terra. De bagagem, por exemplo, foram carregados ... 37.014.596 quilos. De correio, ... 2.533.432. De carga, 69.791.104. Dez anos atrás as estatísticas acusavam os seguintes números: Bagagem, ... 7.965.423; correio 595.654; carga 7.155.551.

Quase 700 aeroportos

Outro detalhe que atesta o progresso que vimos conseguindo no setor de aviação é o referente ao número de campos de pouso existentes no território nacional. Há, em nosso terra, espalhados pelos diversas unidades da Federação nada menos de 673 aeroportos abertos ao tráfego. O Estado melhor dotado de campos é o de São Paulo que dispõe de 118 dêles. Em segundo lugar vem Minas Gerais, que tem 106. Em terceiro, a Bahia, com 57. Em quarto, para surprêsa de muita gente, Mato Grosso, com 53, grande parte devido ao trabalho da F. A. B. Em quinto, também graças ao trabalho do Ministério da Aeronáutica, Goiás, com 51.

Festa no Dia das Nações

O transcurso, amanhã, do Dia das Nações Unidas, será comemorado no Rio como em todo o mundo. O prefeito Negrão de Lima inaugurará uma placa de bronze com dizeres alusivos à data, Av. Nações Unidas, às 10 horas do dia 24.

A cerimônia estarão presentes os membros do corpo diplomático, sendo na ocasião hasteadas as bandeiras do Brasil e da ONU pelo prefeito e pelo embaixador mais antigo, conforme o protocolo.

Reduzir deficits da Leopoldina; com renda já dobrada

A notícia de que a renda mensal da Estrada de Ferro Leopoldina passou de 40 milhões de cruzeiros em maio, para 80 milhões em agôsto, graças a um programa de recuperação de material, que, aliado ao empréstimo do Banco de Desenvolvimento, permitirá a eliminação dos "deficits" da estrada, foi ontem divulgada pela Agência Nacional.

Acrescentou a notícia que a média anual dos "deficits" da Leopoldina é de 1.560 milhões de cruzeiros, esperando a direção da Estrada reduzi-los de 50%, inicialmente, através do emprêgo dos 760 milhões de cruzeiros concedidos pelo Banco Nacional de Desenvolvimento Econômico.

O CRÉDITO

Declarou também a nota que, segundo os têrmos do crédito, ficará a Estrada autorizada a contratar o financiamento de 20 locomotivas Diesel-elétricas, até o limite de 3.532 mil dólares.

Do material rodante atualmente existente já foram recuperados 6 das 13 locomotivas Diesel-elétricas e 13 das 134 a vapor, das quais 94 realizadas por quaisquer deficits.

Assistência ao pessoal

No campo da assistência social, a atual administração da Leopoldina criou, no setor de ensino, setenta e três escolas de merenda escolar diária extensiva a todos os matriculados nos estabelecimentos de ensino que são mantidos pela Estrada.

Quanto ao lado sanitário, nada menos de 300 internações para serviços foram autorizadas, nos últimos meses, além do fornecimento de óculos e dentaduras, em dois meses, por preços de custo. O serviço encarregado da distribuição de gêneros alimentícios foi ampliado, objetivando maiores possibilidades de aquisição dos mesmos por preços reduzidos.

Esperada no dia 29 a fragata inglêsa 'Protector'

Em visita ao Brasil deverá chegar ao pôrto desta capital, no próximo dia 29, a fragata "Protector", da Marinha de Guerra da Grã-Bretanha. O referido navio, que partiu no dia 8 de novembro, encontra-se sob o comando do capitão-de-mar-e-guerra J. V. Wilkinson, e tem como característicos principais o deslocamento de 2.920 toneladas e um complemento de 338 pés. A sua guarnição é composta de 19 oficiais e 190 marinheiros.

Nos Quatro Cantos do Mundo

Suspende a França negociações com o Marrocos

PARIS, 22 — (FP) — O Govêrno francês decidiu suspender as negociações em curso com o Govêrno cherifinho em face da atitude das autoridades marroquinas por ocasião da visita dos dirigentes da "Frente Nacional de Libertação" ao Marrocos.

MAHOMMED EM PARIS

TUNIS, 22 (FP) — O Sultão de Marrocos, que aqui chegou hoje à tarde, foi cumprimentado a bordo do avião pelo Bel, acompanhado do Presidente do Conselho Tunisino, sr. Habib Bourguiba, enquanto era dada a salva de vinte e um tiros de canhão.

Alguns instantes mais tarde, Mohammed V, seguido do príncipe herdeiro Moulay Hassan e do presidente Si Bekkai, desceu do aparelho. Os dois soberanos abraçaram-se, ouvindo depois os hinos nacionais cherifino e tunisino. Em seguida, passaram em revista um destacamento do Exército tunisino.

Foram então apresentadas ao Sultão as autoridades presentes e o Corpo Diplomático.

ACÔRDO GERAL

TANGER, 22 (FP) — Num comunicado fornecido à imprensa pelo Secretariado Geral da Conferência Diplomática de Tanger, informa-se, com destaque, que "foi firmado um acôrdo geral sôbre a declaração final da referida Conferência. Esse ato importante foi elaborado numa atmosfera de compreensão e de cooperação para a satisfação de tôdas as partes".

"A assinatura solene da declaração final, e do anexo relativo à solução das diferentes questões surgidas com a derrogação do estatuto internacional de Tanger, terá lugar após o regresso do sr. Ahmed Balafrej, que está acompanhando Sua Majestade o Sultão em sua viagem a Tunis", diz, ainda, o comunicado.

Durante a ausência do Ministro marroquino das Relações Exteriores, as comissões para a elaboração definitiva da redação dos anexos, realizarão sessões em Tanger. E' de se notar que os anexos compreenderão, notadamente, as listas expressadas pelas diversas delegações estrangeiras no setor econômico e financeiro. O Sultão, segundo se acredita, se inspirará para adotar as decisões finais a respeito do futuro econômico e financeiro, do qual Tanger se beneficiará.

Venceu o nacionalismo com o resultado das eleições jordanas

CAIRO, 22 — (FP) "E' evidente que o resultado das eleições na Jordânia é nitidamente favorável aos partidários de uma política nacionalista árabe e antiimperialista" — escreve o jornal "Al Nissaa", em artigo de seu redator-chefe, sr. Khalled Mohieddin, que prossegue: "Prova isso que a opinião pública da Jordânia reclama a libertação do país do jugo imperialista, e que a população quer tomar as rédeas do seu destino, pondo-as nas mãos dos eleitos do povo, para que se eleve o seu nível de vida e seja preparado melhor futuro".

"COMPLOTS" IMPERIALISTAS

Por outro lado, considera o articulista que as eleições jordanas darão aos árabes mais força. "Primeira, diz, ensina-nos que quando um povo descobre os "complots" imperialistas e as manobras de seus agentes, nada pode impedi-lo de escolher o seu caminho. Segundo, os árabes, é a vez, agora, de contar, tanto no fato de que as eleições jordanas não interessam apenas aos jordanos, mas a todos os árabes. A campanha que se desenvolveu na Jordânia estava ligada à independência de todos os países árabes. Portanto, qualquer mudança na Jordânia causaria análoga mudança no Egito, na Síria, no Líbano, e nos outros países".

Aliás, frisa, o sr. Kralled Mohieddi, que o interêsse manifestado pelos países árabes, pelas eleições jordanas, prova, que daqui por diante, é preciso não poupar esfôrço algum para estreitar os liames entre os países árabes, por todos os meios: organizações políticas, populares ou culturais, imprensa e radiodifusão.

"Devemos estar sempre vigilantes e impedir tôdas as espertezas do imperialismo", acrescenta o editorialista, que conclui lembrando que "a união faz a fôrça" e que o imperialismo é o inimigo que procura "dividir para reinar".

VITÓRIA DA ESQUERDA

TEL AVIV, 22 (FP) — A imprensa israelense, comentando os resultados das eleições jordanas, afirma que se trata de uma vitória dos "elementos da esquerda e dos elementos pró-egípcios", e considera que o rei Hussein estará agora à mercê dos ataques de uma maioria pró-egípcia.

Por outro lado, frisam, nos meios políticos, que a situação na Jordânia, depois dessas eleições, se vai tornar mais tensa, e constitui portanto um perigo.

Espera-se, além disso, nos mesmos meios, que a Grã-Bretanha encorajou novamente a Jordânia, a precisam que o apêlo do Iraque na Jordânia, e procuram que o govêrno de Israel, de se opor à eventualidade, ou, a qualquer eventualidade, que ela não se encontre tão forte quanto anteriormente.

AVIÕES E ARMAMENTOS

CAIRO, 22 (FP) — O general Abdel Hakim Amer, Ministro da Guerra e Comandante-Chefe das Fôrças Egípcias, irá amanhã a Amman, anuncia a agência do Oriente Médio.

Acrescenta a agência egípcia que o general "iniciará conversações com as autoridades jordanas, para fornecimento de aviões à reação, bem como armas pesadas, à Jordânia.

Resenha Internacional

Obras de Salto Grande

CONCÓRDIA (Argentina), 22 (FP) — De forma ativa trabalham a comissão executiva pró-obras de Salto Grande, e a subcomissão de propaganda, na organização da grande assembléia, que se realizará dia 28 do corrente, nesta cidade, com a assistência de delegações do Brasil, Uruguai e Argentina.

Novo protesto chinês

PEQUIM, 22 (FP) — Um terceiro protesto chinês concernente aos conflitos de Kowloon, foi formulado pelo sr. Chang Han Fu, Vice-Ministro das Relações Exteriores, ao sr. O'Neil, encarregado de negócios britânico em Pequim. Os dois primeiros protestos, dias 13 e 18 do corrente, foram feitos pelo sr. Chou en Lai.

Incidente por engano

NOVA YORK, 22 (FP) — Victor Kravchenko, autor de "Escolhi a Liberdade", admitiu ontem que era o "Peter Martin" que disparara tiros de revólver contra um homem que procurava penetrar em seu apartamento desta cidade durante a noite de sábado. Depois de interrogado no comissariado de polícia, Kravchenko foi libertado por ter sido o incidente provocado por engano.

Resposta a Bulganin

MOSCOU, 22 (FP) — A Embaixada norte-americana desta capital recebeu ontem à meia-noite (hora local) a resposta do presidente Eisenhower à mensagem do marechal Bulganin. A resposta do Presidente dos Estados Unidos foi entregue ao Ministério soviético do Exterior, hoje de manhã, às 8 horas.

Famoso alpinista

BUENOS AIRES, 22 (FP) — Lionel Terray, alpinista francês e um dos mais famosos escaladores de montanhas do mundo, chegou a Buenos Aires, procedente de Santiago. Convidado pela Federação Argentina de Ski e Andinismo, pronunciará várias conferências sôbre suas últimas ascensões.

Interrogatório

ARGEL, 22 (FP) — Continua o interrogatório dos "passageiros" que se encontravam a bordo do "Athos" navio apreendido com carregamento de armas destinadas à Argélia. Confirma-se que os seis "passageiros" são argelinos que seguiram, no Cairo, cursos de rádio e terrorismo.

Churchill enfêrmo

LONDRES, 22 (FP) — Anotícia dizendo que sir Winston Churchill, atualmente perto de Nice, havia sido atingido por uma embolia cerebral, foi divulgada pelo dominical "Sunday Pictorial", acrescentando o mesmo que sir Winston teria a metade esquerda da face paralisada.

Prêso o chefe Mau-Mau

NAIROBI, 22 (FP) — O comandante-chefe do Exército Mau-Mau, Dedan Kimathi, foi feito prisioneiro por uma patrulha britânica, quando tentava se refugiar na reserva Kikuyu. Esta captura põe virtualmente fim à revolta dos Mau-Maus. Êstes, calcula o general Lathbury, comandante das fôrças do Kenya, são agora apenas 300, esgotados e inofensivos.

Pacto de Bogotá

WASHINGTON, 22 (FP) — Por sugestão do representante argentino, embaixador Eduardo Augusto Garcia, o problema de uma possível revisão do Pacto de Bogotá, para solução pacífica dos conflitos, foi hje apresentad pelo Conselho da Organização dos Estados Americanos à sua Comissão Jurídico-Política.

Possível a mediação do Japão na questão do Suez

TÓQUIO, 22 — (FP) — O Japão prepara-se para agir como mediador no caso de Suez, — indica-se em fonte ligada ao Ministério do Exterior. Chegou-se, no dia 17 do corrente, a um acôrdo com o Embaixador dos Estados Unidos, sr. John Allison, a respeito de eventuais "demarches" e no dia seguinte foi dado conhecimento ao Embaixador do Egito em Tóquio das intenções do Japão.

PAISES MEDIADORES

Acrescenta-se que os Estados Unidos manifestaram o desejo de ver o Japão, o Paquistão e a Etiópia, três países não-participantes da Associação dos Usuários do Canal de Suez, agir como mediadores caso não chegassem a um resultado as negociações diretas anglo-franco-egípcias.

POSSIVEL O ACÔRDO

CAIRO, 22 (FP) — "Pelo que sei, há boas probabilidades de que se consiga um acôrdo sôbre Suez antes da próxima reunião da Assembléia Geral da ONU" declarou à imprensa o sr. José Maza, chefe da delegação chilena às Nações Unidas e Presidente da Assembléia Geral. "Os contatos continuam entre as partes interessadas" afirmou o sr. Maza, depois de ter indicado que, durante suas conversações com o presidente Nasser, êste lhe parecera desejoso de "conseguir uma solução pacífica, contanto que se respeitassem os interêsses vitais do Egito". "Esta atitude me parece ser a que adotaria qualquer Chefe de Estado patriota" opinou o sr. Maza.

Interrogado sôbre suas conversações com Mahmed El Choukeiri, Sec. Adjunto da Liga Árabe, a respeito dos problemas de Suez, o sr. Maza respondeu: "Exprimi a opinião de que êsses problemas deveriam ser resolvidos de maneira igualitária e satisfatória para todos os interessados".

Segundo a imprensa egípcia, o Presidente da Assembléia Geral da ONU teria dito ao sr. Choukeiri "Que se esforçaria para esclarecer a opinião pública da América Latina sôbre tôdas estas questões".

NADA "OFICIAL"

LONDRES, 22 (FP) — Um porta-voz do Foreign Office reafirmou hoje que não fôra adotada disposição alguma tendo em vista uma próxima reunião dos Ministros do Exterior da França, Grã-Bretanha e Egito para discutir o caso de Suez. "Ainda não recebemos qualquer comunicação do Govêrno egípcio" declarou o porta-voz salientando o têrmo "ainda". Respondendo a uma pergunta, acrescentou o porta-voz que não fôra recebida qualquer comunicação "oficial" do Secretário Geral da ONU, sr. Dag Hammarskjoeld.

Jornal húngaro pede o retôrno aos princípios leninistas

PARIS, 22 — (FP) — "Voltar aos princípios leninistas, eis a palavra de ordem que os partidos comunistas do mundo inteiro devem inscrever em suas bandeiras", escreveu hoje de manhã em seu Editorial, citado pela Agência Húngara de Imprensa "MTI", o "Szabad Nep", órgão central do Partido dos Trabalhadores Húngaros.

TRABALHO IDEOLÓGICO

"Devemos aproveitar tudo o que pudermos aprender dos outros — continua o jornal — mas nenhuma experiência estrangeira poderá substituir o nosso próprio trabalho ideológico. Os caminhos soviéticos, polonês, iugoslavo ou chinês para a edificação do socialismo não tornam supérfluo traçar o caminho húngaro para o socialismo".

AUTONOMIA UNIVERSITÁRIA

PARIS, 22 (FP) — "Os estudantes da Escola Politécnica de Budapest pediram, no sábado, o restabelecimento da autonomia universitária e o processo público de Mihaly Farkas, ex-ministro húngaro do Interior" — anuncia "Szabad Ifjusag", órgão da União da Juventude Húngara, em notícia de que a agência M.T.I. divulgou alguns trechos. Precisa essa notícia: 'Na tarde de sábado houve grande reunião na Universidade de Szeged, na qual os estudantes aprovaram, após longo debate, os estatutos de uma nova organização de estudantes. Esses estatutos estipulam notadamente que essa organização é livre e independente e que aceita a direção do partido marxista-leninista dentro do espírito do XX Congresso. E' a seguinte a sua palavra de ordem: "Com a democracia, por um melhor futuro para o socialismo". Houve no mesmo dia outra grande reunião da Escola Politécnica de Budapest, no transcurso da qual os estudantes formularam as suas reivindicações em um apêlo redigido em 11 pontos, relacionados notadamente com a situação dos jovens engenheiros, os diferentes problemas do ensino, as viagens de estudo no estrangeiro, a melhoria das condições nos lares dos estudantes e nas cantinas, o restabelecimento da autonomia universitária e o processo público de Mihaly Farkas".

VANGUARDA DA AGITAÇÃO

PARIS, 22 (FP) — Os escritores e estudantes permanecem na vanguarda da agitação política atualmente reinante na Hungria. Os escritores membros do Partido dos Trabalhadores acabam de reclamar a convocação de um congresso extraordinário do Partido.

Destaca-se, a propósito, que o último congresso do Partido dos Trabalhadores reuniu-se em maio de 1954, numa época em que a influência de Mathias Rakodi, Primeiro Secretário do Partido, e de Imre Naov, na ocasião ainda Presidente do Conselho, se equilibravam no seio da direção do Partido.

Diz deputado não ter mulher; mas cartório registra

Afirmando não ter "mulher, filha ou amante" o deputado estadual fluminense, Simão Mansur, dirigiu-se em carta ao DC, para desmentir uma notícia publicada por êste jornal e segundo a qual o juiz Alcino Pinto Falcão havia decretado a prisão preventiva do parlamentar, acusado de cercear a liberdade (cárcere privado) de sua amásia Hilda Cristiano e de sua filha Elizabeth C. Mansur, mantendo-as trancafiadas num apartamento da Avenida Atlântica.

Percorrendo os arquivos do cartório da 24.ª Vara Criminal, a reportagem do DC verificou ontem que a denúncia contra o sr. Simão Mansur foi feita por um irmão da vítima, Demóstenes Cristiano da Silva, e a sua prisão preventiva foi decretada em virtude da prova feita pelo inquérito instaurado no 2.º Distrito pelo delegado Milton Lopes da Costa.

PRISÃO SUSPENSA

O advogado Romeiro Neto, patrono do réu, pediu e obteve a suspensão da ordem de prisão preventiva, argumentando, entre outras coisas, que o deputado Simão Mansur não compareceu para depor no 2º D. P. porque estava viajando.

Despacho

O despacho do juiz Pinto Falcão, atendendo ao pedido do advogado Romeiro Neto, foi o seguinte: «Atendendo à respeitabilidade do advogado que assina a petição de fls. 49 e levando em conta a faculdade de a qualquer tempo ser restabelecida a prisão, concordo em que seja atendido».

Debate sôbre Psicoterapia

Problemas de grande atualidade como as neuroses provocadas por desajustamento no trabalho serão debatidos em mesa redonda sôbre psicoterapia que se realizará no auditório do IAPETC, amanhã, às 9 horas, encerrando o Curso de Serviço Social Psiquiátrico. Os assistentes poderão tomar parte nos debates que serão travados entre eminentes médicos psiquiatras e assistentes sociais.

Satisfeito o povo hondurenho com a deposição de Galvez

WASHINGTON, 22 (FP) — "Todo mundo está satisfeito lá (em Honduras) e contente por ter terminado a tormenta política", declarou hoje o sr. Policarpo Callejas, encarregado de negócios de Honduras, em resposta aos jornalistas que lhe perguntavam qual era a situação política em seu país depois de uma junta militar ter se apoderado do Govêrno.

O diplomata, que declarou ter-se comunicado hoje de manhã com Tegucigalpa por duas vêzes, acrescentou: "A situação era das mais instáveis depois das eleições do 7 do corrente, que o povo de um modo geral considerava fraudulentas".

O sr. Callejas também disse que a junta militar "conta com o apoio do povo porque seus membros salientaram seu desejo de restabelecer o mais depressa possível o Govêrno democrático no país"

Clóvis Salgado palestra com seu colega francês

PARIS, 22 (AFP-DC) — O Ministro da Educação do Brasil, sr. Clóvis Salgado, comparecerá hoje de manhã, em companhia do Embaixador Alves de Sousa, ao Ministério da Educação Nacional, onde conversará com o sr. Billeres.

Às 12.15, o embaixador do Brasil e sua espôsa oferecerão, em homenagem aos ministros brasileiros de passagem nesta capital (srs. Clóvis Salgado e José Maria Alkmim), um almôço a que comparecerão numerosas personalidades francesas, entre as quais os srs. Paul Ramadier, Ministro das Finanças e Baum Gartner, Governador do Banco Nacional de França.

Possível a destruição da terra com bombas de hidrogênio

ALBUQUERQUE (Novo México), 22 (FP) — Os Estados Unidos possuem na hora atualm mais bombas de hidrogênio do que as necessárias para destruir a terra — declarou o senador democrata Clinton Anderson, presidente da comissão de energia atômica do Congresso.

O senador acrescentou que se as experiências atômicas continuassem, seria possível que a terra conhecesse as mesmas destruições que as acarriadas por uma guerra nuclear.

Meias Nylon Finas

Sheridan 66 85,00
3/4 c/ Elástico 80,00

CASAS HERMAN

Rua Santana, 227 e Av. Copacabana, 1.150-D

Padeiros: domingos sem pão

A suspensão do fabrico do pão aos domingos e feriados, a fim de permitir o descanso dos empregados (economia dos patrões), foi ontem solene e pessoalmente requerida ao prefeito Negrão de Lima por uma comissão de proprietários e empregados de padarias.

O Prefeito, ouvidas as razões apresentadas pelos padeiros (em massa), prometeu estudar o pedido, considerando que a falta de pão aos domingos já foi motivo, recentemente, de uma desagradável fermentação popular.

Para manter ..

(Conclusão da 1.ª pag.)

DECLARAÇÕES DE DULLES

Interrogado pelos jornalistas sôbre a revolução da Polônia o sr. Foster Dulles fêz as seguintes declarações: 1 — que êle não acreditava que haveria um "banho de sangue" na crise polonesa atual; 2 — Que não havia tido nenhuma confirmação das notícias concernentes a movimentos de tropas soviéticas na Polônia; 3 — Que era "improvável" que se tente dominar essa revolta com uma fôrça militar maciça; 4 — Que a libertação da Polônia não se produziria "em uma noite", mas seria longa; 5 — Que o único meio para os Estados Unidos de apressarem essa libertação, era "fazer viver a idéia da liberdade", pela "Voz da América", balões de propaganda e outros meios pacíficos; 6 — Que o povo polonês não tinha a "receber lições de nós" em sua luta pela liberdade; 7 — Que toda imiscuição estrangeira em tal situação iria "contra o seu objetivo"; 8 — Os partidários da URSS são uma "minoria" na Polônia, e têm muito pouco apôio no povo; 9 — Ele não pensa que os acontecimentos da Polônia e da Europa Ocidental aumentem os riscos de guerra, porque "uma guerra não poderia ser empreendida com lucro" por qualquer potência, estando o mundo ocidental unido como o está; 10 — E' de opinião que o perigo de guerra é menor do que já o foi; 11 — Não acredita que a situação na Polônia possa ser objeto de uma "demarche" na ONU, pelo menos como ameaça contra a paz; 12 — Indicou, sem as preconizar, outros meios de submeter a questão à ONU, como, por exemplo, invocar a ingerência da URSS nos assuntos internos da Polônia.

OS ELEITOS

VARSOVIA, 22 (FP) — Para o secretariado do comitê central do Partido Operário Polonês Unificado, foram eleitas as seguintes personalidades: Primeiro Secretário, Wladislav Gomulka; secretários, Jerzy Albrecht, Edward Gierek, Witold Jerosinski, Wladislav Matwin, Edouard Ochab e Roman Zambrowski.

CONCLUSÕES DA 8.ª PAGINA

Marceneiros . . .

REUNIÕES

Os dirigentes da entidade patronal concordaram, na mesma ocasião, em participar de uma reunião com os dirigentes do sindicato dos seus empregados, no próximo dia 5 de novembro, a fim de debaterem as resoluções da assembléia.

O diretor do Departamento Nacional do Trabalho, após êsses entendimentos, convocou nova mesa redonda para o dia 9 de novembro.

Com o objetivo de apreciar as resoluções patronais, os marceneiros efetuarão no dia 6 de novembro uma assembléia geral da classe.

Reivindicações

Os marceneiros reivindicam o aumento de 40% sôbre os salários resultantes do último acôrdo. Pleiteam, ainda, que o aumento mínimo seja de 1.400 cruzeiros.

Os empregados nas indústrias de carpintaria e serraria encerraram sua campanha, pois obtiveram um aumento salarial de 35%.

É ilegal a . . .

Diretor do Departamento Nacional de Ensino, parece até encomendada pelos proprietários dos estabelecimentos de ensino».

Bennet em dia

Assinada por inúmeros professores do Colégio Bennet, recebemos uma nota contestando «afirmativas veiculadas em um vespertino que, por equívoco, incluiu êsse educandário no rol dos estabelecimentos refratários ao cumprimento da leis. Informa a nota que o Colégio vem cumprindo a nova lei do salário-mínimo desde agôsto último, sem nenhuma gestão dos professores junto à administração do educandário e que tais pagamentos vêm sendo feitos pela Portaria 204 e mais os 30% estabelecidos pelo acôrdão do Supremo Tribunal Federal. Nessa nota os professores do Bennet dizem que, apesar de sua situação privilegiada, hipotecam irrestrita solidariedade aos seus colegas na «luta que só deverá terminar com a colimação dos seus objetivos».

Mais de 500 . . .

Escola Comercial Bahia, Instituto La-Fayette, Colégio Andrews etc.

Redações corrigidas

As provas de redação realizadas anteontem já estão sendo corridas pela primeira comissão de triagem, composta de agrônomos. Uma segunda comissão, de professôres de Letras, verificará, por seu turno, o mérito dos trabalhos e, finalmente, uma terceira e última proclamará os 21 vencedores (três para cada série) do concurso "Dêem Árvores ao Brasil".

Os prêmios

Os prêmios que serão oferecidos aos vitoriosos são constituídos de livros autografados pelo Ministro da Educação e Cultura e viagens aos Parques Nacionais de Iguaçu, Itatiaia e Serra dos Órgãos, com estada paga pelo Ministério da Agricultura.

Greve no Japão

TÓQUIO, 22 (FP) — Setenta mil operários das siderúrgicas japonesas entraram em greve hoje, pelo prazo de seis dias, para apoiar as suas reivindicações de salários. E' esta a quarta greve ocorrida na indústria do aço no corrente mês.

ESTRADA DE FERRO CENTRAL DO BRASIL

DEPARTAMENTO DE COMBUSTÍVEIS E LUBRIFICANTES

SERVIÇO DE VENDAS

EDITAL

COLETA DE PREÇOS N.º 11/VN/56, a ser realizada no próximo dia 29 (vinte e nove) do corrente, às 16 (dezesseis) horas, na sala 361 — 3.º andar — Edifício Estação D. Pedro II.

PARA ENTREGA NO X.N. 1 (Engenho de Dentro)

Item 1) 10.000 (dez mil) quilos de fio de cobre, com isolamento de borracha e amianto. Preço mínimo — Cr$ 35,00 o quilo (pêso bruto).

Item 2) 1.560 (mil quinhentos e sessenta) quilos de cobre-níquel. Preço mínimo — Cr$ 10,00 o quilo.

Qualsquer informações sôbre o assunto serão prestados no endereço acima com o sr. Chefe do Serviço de Vendas.

ESTRADA DE FERRO CENTRAL DO BRASIL

EDITAL

As 15 horas do dia 31 de outubro de 1956, o Departamento do Material desta Estrada receberá propostas para as Coletas abaixo:

C.P. 532 — Uniforme de linho béje escuro;

C.P. 533 — Arame de cobre eletrolítico e fio de cobre flexível;

C.P. 534 — Instalação completa de exaustão e ventilação para forjaria.

Detalhes e informações, serão prestados no Serviço de Compras, na sala 706, do Edifício da Central.

REJEITADA ELEIÇÃO DO PREFEITO EM 120 DIAS

O escândalo aeronáutico é ainda maior (III)

Desmascarando dois golpes dos usurpadores

Depois de ter mostrado, item por item, em nossa última edição, que sua suposta resposta às denúncias desta fôlha na verdade a nada respondia, nada desmentia, sequer contestava — vamos, hoje, começar a mostrar aos beneficiários do "escândalo aeronáutico" da linha Rio-Nova York que, além disso, melhor fôra para êles que tivessem ficado calados, pois o que se aventuraram a alegar em sua defesa na verdade resultará apenas em novas provas contra êles.

Por hoje, trataremos de dois assuntos marginais, porém interessantes — o golpe do nacionalismo da VARIG e o golpe da "filosofia da competição controlada" a seu favor — deixando para amanhã, a documentação de dois pontos capitais do "escândalo aeronáutico": a compra dos atuais e a dos futuros aviões da linha Rio-Nova York.

"NACIONALISMO" QUANDO CONVÉM

O suposto nacionalismo é uma arma que a Varig emprega sempre que lhe convém como quando, ainda agora, tentou arrancar, no Legislativo, uma lei especificamente destinada a criar condições ruinosas a outra grande emprêsa brasileira que faz o tráfego internacional, visando, com isto, a arrebatar-lhe o mercado europeu.

Na sua suposta resposta às nossas reportagens, pretendendo atribuir à emprêsa por ela espoliada a iniciativa da nossa campanha, de origem e interêsse ùnicamente moralizadores e patrióticos, escreveu a Varig:

"Gostaríamos de resumir, em primeiro lugar, as razões pelas quais no nosso entender, a VARIG obteve, em seu tempo a linha de Rio a New York. A primeira companhia que operou, sob bandeira brasileira, para os Estados Unidos, foi a Aerovias Brasil. Disse bem "sob bandeira brasileira" porque a Aerovias, na época e até bastante tempo depois, de brasileiro só tinha a bandeira. De fato, com meia dúzia de outras "aerovias" centro e sul-americanas, pertencia ao grupo TACA, fundado pelo australiano Lowell Yerex, dêle vindo a participar a TWA (documento 1,4 folhas), com o intuito de opor-se a uma sua concorrente, — feudo que até hoje subsiste entre as duas grandes emprêsas norte-americanas, embora ambas tenham abandonado o conflito sôbre essa parte do hemisfério ocidental".

"Fracassando as tentativas de oposição por razões que não vêm ao caso esmiuçar, foi a Aerovias Brasil vendida a um grupo de capitalistas brasileiros, que tentaram "ensilhar" a emprêsa para vender as suas ações com grande lucro a acionistas particulares. Continuando, todavia, mais tarde as dificuldades da companhia "ensilhada", resolveram os capitalistas desfazer-se do negócio de que já tinham retirado o que lhes interessava, e a venderam ao dr. Ademar de Barros. Êsse, ao cabo de alguns anos, resolveu também desfazer-se dela, "pelos consistentes prejuízos que lhe dava", e assim a emprêsa foi parar, em 1954, nas mãos da Real".

QUANDO NÃO CONVÉM NACIONALISMO

Nada tendo, portanto, quanto ao caráter nacional da emprêsa que espoliou, a alegar presentemente ou em muitos anos anteriores, remonta a remotas vinculações de origem da companhia que afinal reconhece já estar em terceiras mãos, que nada têm a ver com tais origens e vinculações.

E', então, que cabem algumas perguntas a êstes patriotas de um nacionalismo tão agressivo. Estas perguntas, por exemplo: Quem criou a VARIG?; sob qual direção funcionou a VARIG durante mais de metade de sua existência?; qual das duas emprêsas teve que apressadamente efetuar modificações na sua diretoria, por motivos de segurança nacional, quando o Brasil se viu envolvido pela última Guerra Mundial?; qual das duas emprêsas passou a arrebanhar, e ora apresenta em seus quadros, pessoas eliminadas do antigo Sindicato Condor por serem suspeitas de atos contrários à segurança nacional?; qual das duas emprêsas ora vem procurando restabelecer e estreitar antigos laços com a emprêsa estrangeira de que descende, a ponto de lhe prestar todos os serviços de terra nos aeroportos nacionais?

Se a emprêsa do «escândalo aeronáutico» puder dar resposta a estas perguntas — então poderemos acreditar no seu «nacionalismo».

"COMPETIÇÃO CONTROLADA", ÀS VÊZES...

Quanto ao golpe da «filosofia da competição controlada», vale a pena reproduzir, mais uma vez, o trecho respectivo da suposta resposta da VARIG:

«havia três concorrentes e havia uma política acerca a seguir. Esta última estabelecia que as três rotas para os Estados Unidos deveriam ser dadas a operadores diferentes, como em contra-partida, haviam feito para a América do Sul, os Estados Unidos, país do qual copiamos, com muito acerto, a filosofia da competição controlada, como a que melhor se adapta à nossa índole, aos nossos problemas e à nossa extensão territorial. Essa tradição brasileira ainda reclamava, para o caso em aprêço, evitar que duas companhias brasileiras se guerreassem no mesmo campo de batalha, no exterior».

As contradições que surgem neste trecho são várias e bastante reveladoras.

EXEMPLO ÀS AVESSAS

Primeiramente deve ser ressaltado, a bem da verdade, que os Estados Unidos reconheceram a necessidade do potencial de tráfego de Nova York ser aberto também para a emprêsa americana cuja linha servia Miami e Chicago, tanto assim que obrigou a Eastern Airlines, isto é, a principal operadora da linha Nova York-Miami, a estabelecer um serviço em conexão direta com a Braniff Airways, serviço êste que permite aos aviões da Braniff o prosseguimento, pela linha da Eastern Airlines, até Nova York por um processo de «interchange» de aeronaves entre as duas emprêsas.

"FILOSOFIA" DA USURPAÇÃO

Em segundo lugar, através de uma comparação entre potenciais de tráfego que não tem cabimento, pois hoje e, por muito tempo ainda, o potencial de tráfego norte-americano supera, vastamente, o potencial brasileiro — a VARIG — quer a todo custo torcer, em seu próprio proveito, o que intitula de «uma filosofia de competição controlada».

O fato que aquela emprêsa ora pretende esconder, porém, declarado pelo seu próprio presidente em entrevista concedida a um semanário norte-americano, reside na circunstância de, o grosso do tráfego internacional para qualquer emprêsa brasileira ser o embarcado no Brasil. O que mais importa no exterior é o destino preferencial das correntes de tráfego originadas no Brasil, visto que a tendência de cada povo é no sentido de dispensar acentuada preferência aos transportes de sua própria nacionalidade. O mesmo se observa nos Estados Unidos, onde a preferência do público é no sentido das emprêsas norte-americanas.

Ora, a VARIG açambarcou, à última hora, o destino preferencial das correntes de tráfego brasileiras nos Estados Unidos, e jogou sua concorrência sôbre a emprêsa brasileira que há muitos anos vem operando a linha para a América do Norte. Evidentemente, agora, a sua filosofia de competição controlada é, neste caso, evitar que a emprêsa pioneira estenda seu serviço ao destino preferencial que é Nova York.

E' muito interessante, também, notar que a mesma VARIG vem propalando sua intenção de concorrer com a Panair do Brasil na linha da Europa!

Que espécie de concepção tem a emprêsa do escândalo a respeito da inteligência das nossas autoridades aeronáuticas?

ADAUTO

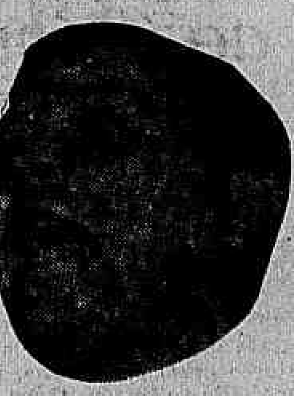

Parecer derrotado

Derrotados PTB PSP e UDN; títulos valerão

A Comissão de Justiça da Câmara aprovou ontem, por 9 votos contra 4, a emenda do Senado Federal, suprimindo do projeto sôbre o novo alistamento eleitoral o dispositivo que determina a realização da primeira eleição do Prefeito do Distrito Federal, para dentro de 120 dias após a vigência da nova lei.

Votaram pela manutenção do dispositivo os representantes do PTB, UDN e PSP, que ficaram com o relator, deputado Adauto Lúcio Cardoso, e, contra aquela determinação, os elementos do PSD, PL e PR.

PRELIMINAR

O sr. Chagas Freitas, que pedira vista da matéria, para dar voto em separado, levantou a preliminar de que a comissão não devia retroceder em seu pronunciamento anterior, que foi pela constitucionalidade da providência, no que foi derrotado.

USO DOS TÍTULOS

Ainda contra o relator, foi aprovada a emenda do Senado que suprime do projeto a proibição de uso dos títulos eleitorais vigentes, como documento de instrução para o novo alistamento, proibição essa considerada perturbatória do alistamento.

Lei de Imprensa parou

O sr. Oliveira Brito, Presidente da Comissão de Justiça da Câmara, informava ontem, que o projeto da Lei de Imprensa não havia ainda chegado àquêle órgão técnico. Ao mesmo tempo o sr. Cid Carvalho dava a entender, em conversas com a reportagem, que não há a menor pressa no andamento da matéria.

Acredita-se, nos círculos pessedistas bem informados, que o projeto não dará um passo dentro da Câmara antes de examinado pela comissão de juristas designados pelo PSD para exame da matéria. Essa comissão partidária deverá indicar inclusive o relator a ser designado pela Comissão de Justiça para dar o parecer da maioria.

Guilhermino vai apresentar hoje o seu voto

A votação do requerimento pedindo o encerramento das atividades da Comissão Parlamentar de Inquérito que investiga a participação de um legislador brasileiro num negócio de pinho com o Govêrno da Argentina foi mais uma vez adiada, por não ter havido número ontem na reunião daquele órgão especial da Câmara.

Compareceram apenas o presidente, sr. Cid de Carvalho, e os deputados Mário Martins e Guilhermino de Oliveira, que aliás não concluiu ainda seu voto em separado, dando as razões por que o PSD pediu o encerramento dos trabalhos da comissão, voto êsse que será apresentado amanhã, às 15,30 horas, para quando está convocada nova reunião do órgão

AS CONCLUSÕES DO VOTO

Embora não tenha ainda concluído o seu voto, antecipou o deputado Guilhermino de Oliveira suas conclusões à nossa reportagem. Dirá o representante pessedista que não ficou provado que tenha um legislador brasileiro recebido comissões em dólares ou em pesos do govêrno de Peron. Finalmente, dirá, sôbre a sugestão da comissão estender suas investigações ao território argentino, que a mesma só tem ação dentro das nossas fronteiras.

MENEGHETTI

Crise no trigo

Musa vai sair até amanhã

PÔRTO ALEGRE, 22 — (Asap. — DC) — "O sr. Joaquim Musa, Diretor do Departamento de Expansão do Trigo, desde muito está demissionário e só não foi ainda afastado do cargo em virtude da aproximação da safra de trigo. Entretanto, será substituído dentro de 48 horas" — declarou ontem o Ministro da Agricultura, sr. Mário Menegheti, ao ser entrevistado sôbre o incidente havido entre êle e o sr. Joaquim Musa, em Cachoeira do Sul.

O incidente entre o Ministro da Agricultura e o Diretor do Departamento de Expansão do Trigo verificou-se por ocasião da apresentação de teses ao Congresso do Trigo. Discordando do sr. Mário Meneghetti sôbre a fixação do preço único para o trigo, o sr. Joaquim Musa retirou-se da sala de sessões, não mais voltando ali, em sinal de protesto.

JK: 'paz entre os brasileiros, o grande objetivo'

PÔRTO ALEGRE, 22 — (DC) — E' pela paz de nosso país que, não só as crianças, mas todos nós devemos pedir incessantemente a Deus. Conquistar a paz entre os brasileiros é a grande luta a que me dedico neste momento e para a qual convoco o vosso auxílio, pois sem o auxílio das fôrças espirituais a que pertenceis, nada é possível conseguir, de permanente e profícuo".

Essa invocação foi feita pelo presidente Juscelino Kubitschek, ao inaugurar o Seminário de N. S. de Fátima, em Erechim, a convite do Bispo de Passo Fundo. Antes, o Presidente da República inaugurara a Festa Nacional do Trigo, em Cachoeira do Sul, ocasião em que recebeu excepcionais manifestações de apoio e aprêço de uma massa humana calculada em mais de 180.000 pessoas.

CARINHO E APREÇO

Desde sua chegada ao aeroporto de Cachoeira do Sul o povo, de tôdas as maneiras procurava demonstrar carinho e aprêço pelo chefe do govêrno. A estrada que liga o aeroporto à cidade estava, bem como as ruas principais, embandeirada, com dísticos alusivos à chegada do primeiro mandatário da Nação, que foi incessantemente aplaudido por enorme massa humana.

História do trigo

No recinto da Exposição, funcionando conjuntamente com uma exposição agro-industrial, o sr. Juscelino Kubitschek teve oportunidade de ver, nos "stands", a própria história do trigo desde o plantio até a produção de cada região e o seu consequente escoamento, além da maquinária agrícola e o modo como se processa a colheita. Moças da sociedade local vestidas à caráter, e grupos de peões, davam autenticidade ao espírito de festa. A Parada da Triticultura, que deveria ser o ponto alto do início da Exposição, não pôde ser realizada em virtude das fortes chuvas que ocorreram. Compreendia a parada um grandioso desfile da lavoura, com máquinas agrícolas, tendo à frente um carro conduzindo a Rainha do Trigo. Devido à premência de tempo, o sr. Juscelino Kubitschek não pôde aguardar o adiamento da Parada, seguindo para Erechim, onde deveria inaugurar o Seminário N. S. de Fátima.

Contenção do crédito

Ainda em Cachoeira do Sul, o Presidente da República, em companhia do sr. Tancredo Neves, manteve longo contato com os representantes das classes produtoras do Rio Grande do Sul. Na residência do prefeito local o sr. Juscelino Kubitschek recebeu a visita dos srs. Carlos Tanhauser, Presidente das Federações das Indústrias do R. G. S.; Presidente da Associação Comercial de Pôrto Alegre e do industrial J. Renner. Os visitantes fizeram minuciosa exposição sôbre a situação do crédito no Estado, manifestando aplauso à política governamental de contenção do crédito. Reivindicaram, porém, providências que atenuem o impacto dessas medidas nas atividades realmente produtivas.

Povo na chuva

Em Erechim repetiram-se as grandiosas manifestações populares ao Presidente da República, que foi saudado, nas sacadas da Prefeitura, pelo Chefe do Executivo Municipal. Na ampla praça fronteiriça compacta multidão, segurando seus guarda-chuvas, permanecia sob uma chuva torrencial, assim ficando até o fim do discurso do Prefeito. Mais tarde, na Prefeitura, realizou-se uma reunião para tratar de problemas da região.

Essa reunião teve a participação do sr. João Goulart, do Governador do Estado, do senador Assis Chateaubriand, deputados Fernando Ferari e Godoi Ilha e do sr. Tancredo Neves, Presidente interino do Banco do Brasil. Os debates se prolongaram por algum tempo, tendo, no final, sido assentadas diversas providências para pronta execução, destacando-se a construção de uma ponte sôbre o Rio Uruguai e de uma estrada até Pôrto Mauá.

Casas populares

Pouco antes de tomar o avião da FAB que o traria de volta ao Rio, o sr. Juscelino Kubitschek inaugurou um núcleo residencial da Fundação da Casa Popular, denominado «Presidente Vargas», que se compõe de 50 casas dotadas de todo confôrto. Nessa oportunidade, novas manifestações foram feitas pelo povo erechinense ao presidente Juscelino.

BRAGA
SAPATEIRO ORTOPÉDICO
RUA DA GLÓRIA 10
TEL.: 42-1298

SÍTIOS E CHÁCARAS
VENDEMOS ótimos, bem localizados, juntos de cidade com todo comércio, nascentes, rios, cachoeiras, estrada em asfaltamento (Rio-Teresópolis). Preços a partir de Cr$ 60.000,00 com 10% de sinal e o restante em 100 meses sem juros.
METRAGEM MINIMA 2.000 m2
Tratar na Av. Nilo Peçanha, 151 — Salas 201/202
Edifício Castelo. Telefone 22-3096.

DIARIO CARIOCA
PUBLICIDADE — ASSINATURAS
REPORTAGENS
Agência no Estado do Rio — Avenida Amaral Peixoto, 286, 2.º - sala 203
FONE: 4030 — PALACIO DO COMÉRCIO
NITERÓI

THE BEST AMERICAN
ENGLISH
Especialmente para pessoas de ALTO NIVEL PROFISSIONAL e SOCIAL
Aulas exclusivamente INDIVIDUAIS com dicção e PRONUNCIA NORTE-AMERICANA.
em CONVERSAÇÃO ao NATURAL
tanto para Principiantes como Adiantados
Em apenas 3 meses de AULAS DIARIAS poder-se-á falar com e como os Americanos lêr corretamente jornais e revistas. Ensino especializado para TRIPS e FELLOWSHIP (viagens e bôlsas de estudo). ESTAS são as aulas para Businessmen, Industriais, Construtores, Engenheiros, Médicos, Advogados e Diplomatas.
PROFESSOR WALTER
Av. Rio Branco, 277 - 11.º andar - Grupo 1109 — Ed. São Borja (Monroe)
Peçam entrevista: 52-5739 e 47-4461
A DOMICILIO SO ZONA SUL

PREFEITURA MUNICIPAL DE VOLTA REDONDA

IMPÔSTO TERRITORIAL

A Prefeitura Municipal de Volta Redonda avisa aos seus contribuintes que está em fase de cobrança o impôsto territorial que poderá ser pago, **sem multa**, até 31 de outubro. O pagamento do corrente exercício, **exige a apresentação do comprovante de quitação do ano de 1955**. A quitação poderá ser feita à bôca do cofre, de segunda a sexta feira, das 9 às 12 horas e das 14 às 17 horas, ou por cheque visado, pagável em Volta Redonda.

A Diretoria de Fazenda recebe consultas por via postal informando o débito lançado.

OSWALDO MACEDO MACHADO

Diretor de Fazenda

Diario Carioca

Diretor Presidente: Horácio de Carvalho Júnior
Diretor Redator-Chefe: Danton Jobim

Fundado em 17 de julho de 1928

RIO DE JANEIRO, 23 DE OUTUBRO DE 1956

A nossa opinião

Comunismo em crise

A direção brasileira do Partido Comunista deitou afinal seu manifesto de adesão encabulada à nova linha soviética. Por desgraça, coincidiu o manifesto brasileiro com a ameaça de tornar-se superado o "new-look" Kruschev-Tito que tantas dificuldades vem dando à Rússia, no capítulo do contrôle das áreas satélites da Europa Oriental.

A verdade é que o contrôle russo sôbre os PC se afrouxou não pròpriamente por decorrência de novas posições doutrinárias ou táticas políticas, mas simplesmente em conseqüência da crise interna que confessadamente lavra no grupo dirigente da URSS. A divisão dentro das camadas dirigentes russas, depois da morte de Stalin, vem se refletindo de maneira desastrada sôbre a conduta dos partidos comunistas de todo o mundo, não sendo exagêro afirmar-se que o comunismo internacional sofre com a crise interna russa a mais grave ameaça de sua história.

Organizado na base de uma estrutura internacional, com sede em Moscou, um Partido Comunista, como o brasileiro, não está preparado para orientar-se por conta própria e, no momento em que se torna frágil a pressão da base, a perplexidade passa a ditar os pronunciamentos e a conduta política de um grupo sabidamente incapaz de formular orientação partidária.

As crises que se vêm processando na Europa Central, onde se reabilita hoje o condenado de ontem, onde se desenterram os traidores da véspera para reenterrá-los como heróis, oferecem um índice do estado de confusão a que chegaram as coisas no mundo oriental. E é certamente essa situação que propicia rebeliões como a da Polônia, que encontra afinal condições para lutar contra o jugo russo, uma ameaça, um perigo e uma amarga realidade para dezenas de gerações polonesas. A Polônia não absorveu a ideologia soviética e o instinto nacional do seu povo repele o domínio de uma potência estrangeira, que se reveste para os brios nacionais e os interêsses poloneses do mesmo aspecto que se revestiram as tradicionais violações russas da soberania da Polônia.

Muito provàvelmente, as divisões soviéticas silenciarão a resistência polonesa, como há alguns meses silenciaram o protesto dos trabalhadores de Poznam contra as miseráveis condições de trabalho. Importa, entretanto, ao mundo, saber que os povos que vivem por trás da cortina de ferro vivem submetidos, escravizados, jungidos a um poder estrangeiro do qual estão ansiosos por se libertarem. Êsse dado é da maior importância para o desdobramento da situação mundial, tanto quanto a existência de condições para revoltas populares no oriente significa que alguma coisa apodreceu na ferrenha ditadura soviética sôbre a Europa Centro-Oriental.

Energia e prudência

Na entrevista que concedeu, domingo último, a êste jornal, o Chefe de Polícia, cel. Batista Teixeira, abordou diversos problemas com que terá de lutar à frente do DFSP, demonstrando firme mas serena disposição de corrigir muitos dos males da Polícia. Firmeza e persistência lhe serão indispensáveis para uma administração realmente proveitosa, do que a cidade está desde muito necessitada.

Decisão inabalável no cumprimento da lei e serenidade na ação, eis as duas promessas feitas pelo cel. Batista Teixeira, homem afeito aos problemas do departamento que hoje dirige. De muita firmeza precisará êle para corrigir, modificar e combater males que desde muito se apossaram do DFSP e só serão extintos por uma vontade constante e férrea.

A serenidade, por outro lado, o porá a salvo de exorbitâncias no cumprimento do dever e o livrará da arrogância que a muitos Chefes de Polícia pôs a perder, bem como representará um freio àqueles que, na Polícia, estão habituados à prepotência.

Se reconheceu, na sua entrevista, as deficiências e os abusos existentes no DFSP, o cel. Batista Teixeira escapou ao êrro, cometido faz pouco tempo, de declarar guerra aos servidores que lhe estão subordinados, nivelando-os no conceito de maus policiais. Escapou de um êrro e fêz justiça a uma boa parte da classe policial, a qual não lhe negará a sua colaboração, do que se beneficiará uma cidade que dispõe de inúmeras polícias mas de péssimo policiamento.

O exemplo do Brasil

O debate em tôrno dos problemas do desenvolvimento econômico na Argentina gira em têrmo da luta entre a indústria e a agricultura.

Uns entendem que se deve voltar a atenção geral para o campo, na forma tradicional, elevando-se os níveis de vida das populações através da lavoura. Outros encontram na industrialização a fórmula exclusiva da prosperidade e do bem-estar.

O sr. Prebisch, participando da discussão, sustentou um ponto de vista intermediário, entendendo que a exploração racional da terra deve completar-se com a instalação de parques fabris, de acôrdo com as possibilidades financeiras e os recursos naturais do país.

Êsse é o exemplo que o Brasil está oferecendo ao continente — afirmou o ilustre economista argentino.

Realmente, apesar de certos desvios verificados em nosso país, ainda se procura intensificar as indústrias, voltando-se agora, de modo especial, os interêsses dos governantes para a expansão da economia rural, que se procura ampliar e diversificar. Nos planos oficiais são contemplados a indústria pesada e a transformação, o petróleo e a energia elétrica, os transportes e os portos com a mesma ênfase que no momento se dispensa à questão do trigo e de outros produtos alimentícios.

Essa é a política acertada do Govêrno brasileiro.

S. A. DIARIO CARIOCA
Administração e Redação:
AVENIDA RIO BRANCO, 25
Sede Própria:
SUCURSAL EM SÃO PAULO:
AV. IPIRANGA, 879 — 13.º ANDAR — SALAS 131 e 133
Telefones: 35-5369 e 36-4564
SUCURSAL EM BELO HORIZONTE:
AV. AFONSO PENA, 774 — 3.º ANDAR — SALA 308

TELEFONES:
Diretoria ... 43-6465
Diretor-Redator-Chefe ... 43-5574
Superintendente ... 43-3014
Administração ... 43-3030
Gerência ... 23-4643
Chefe da Redação ... 43-5574
Secretaria ... 23-5575
Política ... 23-4437
Economia ... 23-3231
Reportagem ... 23-5082
Reportagem ... 23-4437
Polícia ... 23-5082
Departamento Promoção e Vendas ... 23-3862
Depto. Gráfico ... 43-5669
Depto. de Publicidade ... 23-3763

ASSINATURAS
VENDA AVULSA
Número do dia ... Cr$ 1,50
Anual ... 300,00
Semestral ... 160,00

BRASIL E PAÍSES DA CONVENÇÃO POSTAL
OUTROS PAÍSES
Anual ... 350,00
Semestral ... 200,00

RECLAMAÇÕES
Qualquer irregularidade no fornecimento de jornais às bancas, ou na entrega do DIARIO CARIOCA aos nossos assinantes, deverá ser reclamada ao Departamento de Promoção e Vendas, por carta ou pelo telefone 23-3862.

VIAJANTES
Previne-se o interior o nosso inspetor Romualdo Perrota.

Interpelado judicialmente

Criticado Sarazate por haver nomeado o irmão do agressor

Plenário da CÂMARA

Embora reconhecendo que o sr. Paulo Sarazate não tinha nenhuma responsabilidade nos acontecimentos ocorridos na Assembléia Legislativa do Ceará, o deputado Armando Falcão criticou severamente a conduta posterior do Governador do Ceará que, durante quarenta horas, hesitou em demitir o secretário agressor, terminando por nomearem seu substituto, o deputado e seu irmão, Edval Távora, "pivot" daqueles acontecimentos.

Acentou o representante pessedista que o fato, por sua gravidade, não poderia deixar de passar sem um protesto contra a violência de que foi vítima o deputado Wilson Roriz, no interior da Assembléia, atingido por uma bala do revólver do Secretário da Agricultura, sr. Edilson Távora.

NÃO É CASO DA ONU

Afirmou, na mesma ordem de idéias que não pretendia recorrer à ONU, como pretendeu, há algum tempo, o deputado Bilac Pinto quando se verificaram violências em Alagôas. Apenas pretendia deixar expresso, nos Anais da Câmara seu protesto contra um fato que atingiu não só a integridade física de um de seus correligionários, como nos foros de povo civilizado.

Reconhecia a honestidade e a integridade pessoal do governador Paulo Sarazate de quem fôra aluno, em 1927, mas não poderia deixar de reconhecer que o chefe do executivo cearense era um homem fraco, de decisão difíceis e por isso, embora não tivesse responsabilidade direta no caso, culpa lhe cabia por sua tibieza em exonerar o secretário agressor. E quando o fez — segundo telegrama que recebera do deputado Martins Rodrigues — nomeara seu substituto, um seu irmão, o deputado Edval Távora, justamente o "pivot" da agressão ao deputado Roriz.

Êsse ato indigno de agressão — concluiu o sr. Armando Falcão — marca um capítulo vergonhoso na história política do Ceará".

SÚMULA DA SESSÃO

EXPEDIENTE:

— Presidente: Ulisses Guimarães.

— Presentes: 53 deputados.

— Os srs. José Afonso, Armando Lage, e Oceano Carleial tecem comentários sôbre a apreensão do jornal "Gazeta de Alagoas", tendo o primeiro orador ressaltado a atuação do Ministro da Justiça, sr. Nereu Ramos, no sentido de garantir o seu funcionamento.

— O sr. Ari Pitombo lê, para que conste dos Anais, telegrama do Presidente da Associação Alagoana de Imprensa, sr. Genésio Carvalho, em que elogia a ação do Governador do Estado, sr. Muniz Falcão, no caso do fechamento da "Gazeta de Alagoas".

— O sr. Armando Lage denuncia crime político que teria ocorrido no município de Arapiraca, em Alagoas, em que perdera a vida um vereador udenista.

— O sr. Frota Aguiar comenta notícias divulgadas pela imprensa, segundo a qual, ameaçado de demissão da Comissão do Impôsto Sindical, o sr. Luís Correa teria feito referências desairosas às autoridades da República.

— O sr. Portugal Tavares lê, para que conste dos Anais, telegrama que recebeu da Associação Paranaense de Imprensa contra a reforma da lei de imprensa.

— O sr. José Talarico dá conhecimento ao plenário da realização do Congresso Nacional dos Jornalistas, em Goiânia, Goiás.

— O sr. Jeferson Aguiar reverencia a memória do sr. Henrique Aurélio, político capixaba, falecido em São Paulo.

— O sr. Sérgio Magalhães faz diversas considerações a respeito da política de comércio exterior.

— O sr. Flores da Cunha lê, para que conste dos Anais, manifesto da Associação Riograndense de Imprensa protestando contra a reforma da Lei de Imprensa.

AINDA O SUPERINTENDENTE

— O sr. Aureo Melo critica a ação administrativa do Superintendente do Plano de Valorização Econômica da Amazônia.

— O sr. Rogê Ferreira discorre sôbre o transcurso do 30.o aniversário de fundação da Guarda Civil de São Paulo.

— O sr. Ernesto Saboia dá conhecimento do plenário de telegrama que recebera do Governador do Ceará, sr. Paulo Sarazate, narrando o incidente ocorrido entre o Secretário da Agricultura e um deputado estadual.

— O sr. Segadas Viana requer a transcrição nos Anais de reportagem publicada por um vespertino a respeito do SAMDU.

— O sr. Armando Falcão, primeiro orador do "grande expediente", discorreu sôbre a agressão de que foi vítima o deputado Wilson Roriz por parte do Secretário da Agricultura daquele Estado, sr. Edilson Távora. O orador verberou o procedimento agressor, tendo eximido de culpa, no caso, o governador Paulo Sarazate.

— O sr. Chagas Rodrigues, segundo orador do "grande expediente", discorre a respeito das dificuldades da vida no campo, em face do alto custo de fertilizantes e maquinário agrícola.

ORDEM DO DIA

— Presidente: Divonsir Côrtes.

— Presentes: 187 deputados.

— E' aprovado o Anexo do Orçamento relativo ao Conselho de Segurança Nacional.

— São aprovados, em discussão final, os seguintes projetos: que abre crédito de 10 milhões de cruzeiros destinados à cobertura de "deficit" na Fundação Abrigo Cristo Redentor.

— que abre crédito de 60 milhões de cruzeiros destinado à edificação de muros de proteção e de passagens superiores para pedestres nas linhas da E. F. Leopoldina, no perímetro urbano do Distrito Federal até Duque de Caxias, no Estado do Rio.

— que dispõe sôbre a Execução do Plano do Carvão Nacional.

— que dispõe sôbre a abertura de um crédito de 60 milhões de cruzeiros para atender a despesas relativas ao reaparelhamento da rede de estabelecimentos penais do Distrito Federal.

— que regula o casamento de cabos e soldados do Exército, estendendo-lhes o benefício do art. 102, alínea "b", n. 3, do Estatuto dos Militares.

— Inicia-se a votação do projeto que denomina Instituto Brasileiro do Sal o Instituto Nacional do Sal, dando-lhe nova organização.

— Encerramento: 18 horas.

Deputado enaltece reaparelhamento do Lóide e Leopoldina

Assembléia Fluminense

O deputado Ribeiro de Castro comentou, ontem, a próxima remodelação do Lóide Brasileiro e da Leopoldina, iniciativa que acaba de ser anunciada pelo Govêrno Federal, com o aproveitamento de grandes verbas, já destinadas àquêle objetivo.

Disse que o fato comprovava que, efetivamente, o presidente Kubitschek se encontrava na firme disposição de trabalhar em benefício do país, "só não compreendendo isto, aquêles que insistem, por mera paixão política, em permanecer no ódio e no negativismo".

DEFESA E ATAQUE

No expediente o sr. Rubens Ferraz, Pres. da Assembléia que ontem reassumiu aquele posto depois de 1 mês de licença, ocupou a tribuna para defender o deputado federal Carlos Pinto, de ataques ao mesmo dirigidos, na semana passada, pelo petebista Gilberto Pires, em revide às críticas pelo aumento dos deputados. Negou que o citado representante na Câmara Federal, houvesse enriquecido com a exploração do câmbio negro do sal e do açúcar no Norte do Estado, durante os anos da última guerra, "pois trata-se de um cidadão honrado, que jamais praticaria tal desonestidade". Em apartes, o sr. Fausto Faria esclareceu que o deputado Gilberto Pires agira em revide aos insultos dirigidos à toda a Assembléia pelo sr. Carlos Pinto, e que, da sua parte, endossava o que o mesmo dissera, embora não desejasse ferir a honra de ninguém. Do mesmo modo, os srs. Edgard Pôrto e Gouveia de Abreu, intervieram, o primeiro para declarar que o acusado estava, agora, na obrigação de provar pùblicamente que jamais explorara o câmbio negro, e o segundo, para confirmar que, "o sr. Carlos Pinto, a quem conheço bem, apesar de honesto, tem o prazer de atassalhar a honra alheia e, quem diz o que quer, ouve o que não quer".

OUTROS

Falaram, ainda, nas pequenas comunicações, o sr. Raul Travassos, para dar notícia da visita que fizera, em companhia de outros parlamentares, à Usina Nilo Peçanha, da Light, localizada em Barra do Piraí, declarando que se tratava de uma obra digna de todos os elogios; e o sr. Carlos Quintela, para formular um apêlo no sentido de que não fôsse alterado o plano de realizações da Macabu, com o empréstimo do Banco de Desenvolvimento Econômico, a fim de que os Distritos de Carapebus e Quissamão, em Macaé, tivessem o seu problema de energia elétrica solucionado.

PROJETOS

Na ordem do dia, foram aprovados em discussão final, os seguintes projetos: nº 583, determinanndo o pagamento do abono provisório ao funcionalismo independentemente de apostila; e nº 402, denominando "Alberto Sampaio", a Escola Agro-Técnica, situada em Campos.

Alkmim e Clóvis almoçam com Ramadier

PARIS, 22 (FP) - Conforme foi noticiado, o embaixador do Brasil, sr. Carlos Alves de Sousa, e sra. ofereceram hoje aos srs. José Maria Alkmim e Clovis Salgado, respectivamente ministro da Fazenda e ministro da Educação do Brasil, um almoço no qual também tomaram parte o sr. Raul Ramadien, ministro dos Assuntos Econômicos, e espôsa, e o secretário de Estado da Educação Nacional, sr. Jacques Bordeneuve, e espôsa, bem como o sr. Jean Sarraih, reitor da Sorbonne, e espôsa, e várias personalidades brasileiras e francesas.

Jânio responderá a Nereu

S. PAULO, 22 (Asapress) — O governador Jânio Quadros viajará breve para o interior do Estado, a fim de fazer uma temporada de repouso que deverá durar até o próximo dia 5 de novembro. Antes, porém, o sr. Jânio Quadros vai responder à carta do sr. Nereu Ramos sôbre a execução da portaria do Ministro da Viação relativa ao rádio e TV.

Afirma-se que o sr. Jânio Quadros reafirmará os argumentos do parecer do prof. Alvino Lima e do deputado Lincoln Feliciano.

Diz-se mais que na sua resposta, o governador sublinhará que o fato de a União ser o poder concedente, não lhe dá o direito de violentar uma prerrogativa constitucional.

JÂNIO

Encontro marcado com a Justiça

Jânio tem que dizer ao Tribunal porque Toledo Piza é louco

Política Estadual

Em ofício dirigido ao sr. Jânio Quadros, o desembargador José Carlos Ferreira de Oliveira convidou o Governador do Estado a fixar dia, hora e local em que deseja dar as explicações solicitadas, em Juízo, pelo Prefeito de São Paulo, sr. Vladimir de Toledo Piza.

Esclarece o relator do processo que a interpelação judicial movida pelo Prefeito é uma medida preparatória de ação penal e, por isso, independe de licença da Assembléia Legislativa do Estado. Como se sabe, o sr. Jânio Quadros declarou que o Govêrno do Estado não assinaria qualquer convênio com a municipalidade paulista, "enquanto estiver um louco à frente da Prefeitura".

O OFÍCIO

O ofício dirigido pelo desembargador Ferreira de Oliveira ao sr. Janio Quadros, está assim redigido:

"Exmo. sr. Janio Quadros, dd. Governador do Estado.

"Tenho a honra de comunicar à V. Exa., que, na qualidade de relator sorteado de um processo de interpelação judicial (processo nº 51.259) requerido pelo dr. Wladimir Piza, Prefeito Municipal de São Paulo, com fundamento no art. 144, do Código Penal, deferi o pedido para que V. Exa. se digne explicar satisfatòriamente, sob pena de sujeitar-se, depois da necessária autorização da Assembléia Legislativa, à competente ação penanl prevista no art. 140 do Código ePnal, a frase "enquanto houver um louco na Prefeitura" contida em entrevista publicada em setembro p.p., em jornais desta capital e do Rio de Janeiro, atribuídas à V. Exa.

"Alega o requerente da medida, que se trata de frase ambígua, dúbia e propositadamento equívoca, que ofende ao decôro e à dignidade do seu cargo de Prefeito Municipal desta capital e à sua honra pessoal injuriada.

"Trata-se, pois, de medida preparatória de ação penal e que independe, ao meu ver, de prévia autorização da Assembléia Legislativa, imprescindível sòmente para a ação penal, visto como o processo preparatório não se reveste de feição coativa e nem pode dele resultar qualquer constrangimento para o exercício do cargo de Governador do Estado, de que V. Exa. é digno titular.

"Cumpre esclarecer, ainda, que inicialmente entendi que o local de tais explicações deveria ser este Palácio da Justiça, de preferência a sala da Presidência do Tribunal, mediante consulta ao Exmo. sr. Desembargador Presidente, em homenagem às elevadas funções exercidas por se tratar de processo da competência da Segunda Instância do Poder Judiciário. E isto porque o preceito do art. 221, do Código do Processo Penal, de acôrdo com a redação que lhe imprimiu a lei nº 1.907, de 1953, só confere a prerrogativa da escolha do local, dia e hora, às autoridades e personalidades ali mencionadas, quando testemunhas em processos que correm em primeira instância.

"Entretanto, melhor ponderado sôbre o assunto, e para ressalvar a boa harmonia que deve existir entre o Poder Judiciário e o Executivo, consagrada na lei básica da Nação, resolvi estender, por inteiro, ainda que por análoga (admissível em processo penal), a prerrogativa acima aludida, isto é, retifiquei o despacho anterior para deixar a V. Exa., também a faculdade de escolher o local, além do dia e hora, para as explicações solicitadas pelo requerente da medida ou apresentação das razões de sua recusa. Dessa forma, salvaguardar-se-á, outrossim, o decôro das altas funções públicas nobremente desempenhadas por V. Exa. à frente da administração do Estado e evitar-se-ão explorações publicitárias sempre condenáveis e inconcebíveis nos assuntos da Justiça.

"Pelo exposto, aguardarei a resposta de V. Exa. sôbre a escolha do local, dia e hora, para o ato requerido e deferido. Em anexo, seguem cópias autênticas da petição e do meu despacho no processo.

"Aproveito o ensejo para reiterar a V. Exa., os protestos da minha mais elevada consideração. (as.) José Carlos Ferreira de Oliveira — desembargador".

NOVAMENTE SUSPENSO O ENGENHEIRO

SÃO PAULO, 21 — (Asapress) — O governador Janio Quadros, que havia relevado a pena de suspensão por noventa dias, imposta ao engenheiro Jethero de Faria Cardoso, um dos elementos punidos pelo Chefe do Executivo estadual, por ter assinado um manifesto considerado ofensivo ao Govêrno, acaba de mandar abrir outro processo contra aquele engenheiro, suspendendo-o preventivamente por 90 dias até que seja concluído o inquérito.

Essa decisão do sr. Janio Quadros foi tomada em virtude de entrevistas concedidas à imprensa pelo sr. Jethero de Faria Cardoso, também, consideradas pelo Governador do Estado, como injuriosas.

Recorda-se a propósito que a primeira suspensão dêsse engenheiro, bem como a de mais dois colegas do DER, provocou uma profunda crise política na administração estadual, que culminou com o rompimento do PSB com o sr. Janio Quadros.

BIAS COM JÂNIO

BELO HORIZONTE, 22 — (Asapress) — Podemos informar que o sr. Bias Fortes encontrar-se-á brevemente com o governador Janio Quadros, em Araxá, tendo por agenda da reunião assuntos administrativos, visando, especialemnte, a conclusão da Estrada Franca-Araxá, iniciada nos govêrnos dos srs. Juscelino Kubitschek e Lucas Garcez.

Os meios políticos, no entanto, acreditam que o sr. Bias Fortes dará conhecimento ao governador paulista do seu plano de reforma constitucional, base para a constituição de um bloco político dos governadores para prestigiar as representações parlamentares no Senado e na Câmara Federais.

Segundo apuramos, ainda, êsse encontro dar-se-á em princípios do próximo mês.

NÃO QUER MAIS SER O LÍDER

SÃO PAULO, 22 — (Asapress) — Não pretende reassumir a liderança da Frente Parlamentar Situacionista o deputado Wilson Rahal, que vinha exercendo aquelas funções, quando irrompeu a última crise política entre os socialistas e o governador.

CONGRESSO DE ASSEMBLÉIA

NATAL, 22 (Asapress) — Vem despertando o mais vivo interêsse nos círculos parlamentares locais, a próxima realização do I Congresso Nacional de Assembléias Legislativas a se reunir em São Paulo, no dia 15 de novembro vindouro.

A delegação potiguar será constituída por 5 representantes dos diversos partidos com assento no Palácio Amaro Cavalcanti, chefiados pelo sr. José Varela, Vice-Governador do Estado e Presidente da Assembléia Legislativa.

A propósito da realização dêsse conclave, o sr. José Varela, falando à nossa reportagem, declarou: "A realização do I Congresso Nacional de Assembléias Legislativas foi uma das mais felizes idéias dos representantes paulistas. Reputo êsse encontro como um dos mais importantes para a vida democrática da Nação. Um contato de todos os representantes estaduais do Brasil, muito contribuirá para a consolidação do regime e facilitará a solução de velhos problemas com que se debate o país e que dependem, em grande parte, do Poder Legislativo que é quem arma o Executivo com recursos para a execução das obras de interêsse coletivo".

A uma pergunta da reportagem, respondeu o sr. José Varela: "Ainda não conheço o temário da reunião. Estou, apenas, aguardando o seu envio para poder estudá-lo e, de acôrdo com as suas diretrizes, elaborar um trabalho em conjunto com os demais componentes da nossa delegação que possa servir de subsídio para o alcance dos objetivos almejados pelos promotores dêsse importante conclave".

Depois de discorrer sôbre a importância do Congresso e enumerar os benefícios que poderão advir em favor do povo, declarou o Presidente da Assembléia Legislativa potiguar: "Esta é, sem dúvida, uma grande oportunidade para que todos os Estados do Brasil conheçam de perto a grandeza de São Paulo e a obra que ali vem sendo realizada.

REUNIR-SE-Á O PR MINEIRO

B. HORIZONTE, 21 (Asapress) — Com o objetivo de apreciar a atuação do sr. Gregório Canedo quando na direção do Banco de Crédito Popular Mineiro, época em que fêz operações de ordem financeira com títulos da dívida pública, reunir-se-á sábado próximo a Comissão Executiva Estadual do Partido Republicano.

Os dirigentes republicanos examinarão detidamente o discurso de defesa pronunciado pelo referido representante na Assembléia Legislativa, para depois emitir o parecer oficial do partido.

Telegrama de Menegheti aos jornalistas

GOIANIA, 22 (Asapress) — O sr. Ildo Meneghetti, governador do Rio Grande do Sul, enviou à Comissão Executiva da III Conferência Nacional de Jornalistas, ora reunida nesta capital, o seguinte telegrama: "Em resposta ao seu rádio de 13 do corrente, apraz-me informar que o govêrno riograndense do sul, atendendo aos elevados objetivos da III Conferência, concedeu tôdas as facilidades à viagem da delegação gaúcha, inclusive dispensando dos serviços os jornalistas funcionários do Estado. Augurando o maior êxito no encontro dos profissionais da imprensa, neste momento empenhados na defesa dos postulados da liberdade de expressão, envio minhas cordiais saudações".

Colônia oferta uma cruz

CÂMARA dos Vereadores

Comissão composta do representante do embaixador português, diretores de associações lusitanas e representantes da colônia domiciliada nesta capital compareceram, ontem à Câmara Municipal fazendo oferta de uma cópia da primeira cruz erguida no Brasil, enviada pela Câmara Municipal de Braga.

A cruz foi ofertada em retribuição ao presente de uma bandeira brasileira, confeccionada em renda de bilro, pelas rendeiras de Santa Catarina, entregue pela professôra Marisa Lira ao Congresso de Folclore e Etnografia de Braga, a que compareceu como convidada do govêrno português.

Amizade Brasil-Portugal

Essa professôra, que é carioca, fez a oferta em caráter particular. Mas os portugueses de Braga se comoveram tanto com a homenagem que prometeram dar ao Distrito Federal uma cópia da primeira cruz promessa que cumpriram agora. Relatando essa particularidade, falou a professora Marisa Lira. Falou, em seguida, o sr. João Pires Caro, em nome da Federação dos Portugueses. Ainda usou da palavra, sôbre a questão, a sra. Sandra Cavalcanti.

Carne

O sr. Couto de Sousa voltou a se referir à carne, respondendo às últimas declarações do presidente da COFAP sôbre o assunto. Disse que, em suas afirmações, o coronel Mindelo deixou de consignar que o marchante de Taubaté que ofereceu carne à COFAP por 22,80, para isso precisando de dois caminhões frigoríficos desse órgão, pagava todas as despesas dos carros. Isso o coronel Mindelo não eclareceu como também deixou de dizer que a carne que está comprando aos frigoríficos, por êsse preço, é de 10 anos de idade, do tempo da guerra.

Súmula da Sessão

Expediente, presidência do sr. Mario Piragibe.

O sr. Raul Brunini leu o manifesto da Frente Unica a favor da liberdade de imprensa. O sr. Domingos d'Angelo pediu voto de solidariedade ao movimento da candidatura do general Rondon para o Prêmio Nobel da Paz, sendo aprovado. A sra. Lígia Bastos pediu um voto de congratulações com o Instituto Histórico Geográfico Brasileiro pelo transcurso de mais um aniversário de sua fundação, sendo aprovado.

Ordem do Dia

O sr. Raul Brunini pediu encerramento da discussão do projeto dos Estatutos dos Funcionários Municipais, mas o pedido foi rejeitado por 19 contra 14.

A seguir, entrou em discussão o projeto do mesmo vereador, proibindo as repartições municipais de promoverem concursos ou bolos esportivos com base nas partidas de futebol. O tempo regimental da sessão esgotou-se sem que a matéria fôsse votada. A sra. Sandra Cavalcanti, falando a respeito, referiu-se a uma carta de dom Helder Câmara que, segundo os jornais, estaria em seu poder, para ser lida durante a sessão, contra o Concurso Esportivo Municipal. Disse o vereador não ser preciso mais essa carta, porque dom Helder nunca afirmou que a Igreja era a favor da Loteria Esportiva.

Gaspar Veloso elogia o govêrno por melhorar transportes

Plenário do SENADO

O sr. Gaspar Veloso ocupou a tribuna do Senado, na sessão de ontem, para louvar as medidas determinadas pelo presidente Juscelino Kubitschek visando melhorar nossas condições de transportes, o que constitue parte do seu plano de proporcionar o fornecimento de gêneros sadios e baratos à população brasileira.

O parlamentar paranaense focalizou, especialmente, a compra dos 12 navios para a nossa frota de cabotagem e a concessão do empréstimo federal para a compra de vagões para a Estrada de Ferro Leopoldina.

CUMPRIMENTO DA PROMESSA

Depois de pedir a transcrição nos Anais do Senado dos discursos proferidos nas solenidades de entrega do primeiros dos doze navios adquiridos e da assinatura do empréssimo à Leopoldina, o sr. Gaspar Veloso discorreu longamente sôbre as providências adotadas pelo Govêrno objetivando baixar o custo de vida, concluindo com a afirmação do que o presidente Juscelino Kubitschek está, nessas condições cumprindo as promessas que fêz quando candidato à Presidência da República.

ASSASSINATO EM ALAGOAS

O sr. Freitas Cavalcanti deu conhecimento aos seus pares do telegrama que recebera do deputado Marques da Silva comunicando o assassinato — ocorrido no município de Araparica — do vereador Benício Alves de Oliveira. O despacho lido pelo senador udenista está vasado nos seguintes têrmos: "Senador Freitas Cavalcanti, Rio. Nosso correligionário vereador Benício Alves de Oliveira foi atacado por dois capangas em Araparica, quando palestrava na residência de pessoa amiga. Desfecharam-lhe vários tiros, um dos quais o atingiu no abdome. Em virtude dos ferimentos faleceu hoje (21). Consuma-se, assim, o atentado que denunciamos meses atrás contra os nossos mais dedicados companheiros. A situação no município volta a ser de intranquilidade".

SÚMULA DA SESSÃO

O sr. MEM DE SÁ analisou as informações do Ministro da Guerra sôbre o "Noticiário do Exército".

O sr. GASPAR VELOSO pediu o adiamento para o dia 26 da votação do projeto que proibe, por três anos, a importação de automóveis e barcos de passeio.

O sr. LIMA TEIXEIRA reclamou providências contra o descaso com que são publicados os discursos parlamentares no "Diário do Congresso".

ORDEM DO DIA

Na Ordem do Dia foi aprovado o projeto de decreto legislativo que aprova o texto do Acôrdo sôbre Transportes Areos Regulares, firmado entre o Brasil e o Peru.

O Que Se Diz:

...QUE o ex-Procurador Chefe do IPASE, dr. Simas, inscrito para responder, no programa "O Céu é o Limite", perguntas sôbre literatura americana, foi desclassificado ontem logo à primeira indagação relativa ao escritor Ernest Heminghway, talvez o mais conhecido dos autores americanos da atualidade...

...QUE, como prêmio de consolação, o dr. Simas recebeu do animador do programa um estôjo de produtos da patrocinadora de "O Céu é o Limite", composto de ruge, bâton, pó-de-arroz e um vidrinho de creme embelezador da pele...

...QUE, vencido mas não convencido, o Procurador Simas está disposto a se inscrever novamente, desta vez para responder perguntas sôbre seu sôgro, o escritor José Lins do Rêgo...

A opinião do leitor

"Marcha da Produção"

Do sr. Clóvis de Sales Santos, Presidente da FARESP, recebemos com data de São Paulo:

"Tendo alguns jornais, inclusive êsse prestigioso órgão da imprensa, estampado ùltimamente editoriais fazendo injustas e mesmo causticantes críticas à FARESP e à sua Diretoria, a propósito da "Marcha da Produção", julgamo-nos no dever de prestar esclarecimentos que a responsabilidade do nosso cargo requer.

Da maneira como foi posto o assunto, merece e precisa ser contestado, para que a verdade seja conhecida e, assim, possam os leitores formular um juízo certo. De tempos a esta parte, tornaram-se lugar comum os ataques a esta entidade e a seus diretores. Não nos estranha tal fato porque, atuante, dinâmica e intransigente na defesa da produção nacional, se vê forçada a ferir interêsses de grupos minoritários que dominam diversos setores econômicos e políticos do país.

Aliás, diga-se de passagem, não nos fazem mossa essas assacadilhas.

Cumpre-nos esclarecer algumas afirmativas feitas:

1) O fato de tachar os diretores da FARESP de "lavradores de asfalto, demagogos, aventureiros", etc., não nos atinge. Quem tem autoridade para fazer êsse julgamento são os agricultores filiados às 230 associações rurais e cooperativas agrícolas, em número superior a 100 mil, que nos tem prestigiado em tôdas as campanhas que temos empreendido.

2) A "Marcha da Produção", que se tem chamado também de "Marcha da Fome", é um movimento cujas origens poderão ser encontradas no regime de miséria em que viveram e vivem os agricultores.

Baldados têm sido os nossos esforços no sentido de fazer os responsáveis compreenderem a gravidade dessa situação de miséria em que vivem milhões de brasileiros.

Não acreditam e, parece-nos, que não querem acreditar nas nossas afirmativas, embora solicitemos, com empenho, que enviem observadores de confiança para constatarem, "in-loco", a veracidade de nossas informações.

A "Marcha da Produção" nasceu no interior e foi difundida pelos próprios agricultores. Como quase todos são filiados à FARESP, nada mais natural o fato de influirem junto às Associações Rurais Federadas para estas dirigissem o movimento. Todavia, atenderam ao apêlo do sr. Presidente da República, no sentido de adiá-la, a fim de possibilitar um estudo sereno dos problemas agrícolas mais urgentes e importantes.

Ainda aguardam as soluções indispensáveis ao prosseguimento normal das atividades agrícolas, inclusive, quanto ao desemprego de operários rurais, fato que está alarmando os proprietários, incapacitados, pelas suas condições econômicas, de oferecem-lhes melhor paga e, até mesmo, trabalho.

Daí surgir um verdadeiro jôgo de peteca entre as autoridades, fornecendo "passes" ou passagens aos desempregados, procurando retirá-los de seus municípios e atirando-os para outro, sem resolver êsse angustioso problema. Poderá eclodir, a qualquer momento, acontecimentos de suma gravidade.

3) Entretanto, causa-nos estranheza que se negue aos agricultores o direito de manifestarem, de público, seu protesto, em marcha pacífica e ordeira. Há dias, não vimos desfilarem pelas ruas da capital milhares de estudantes com lenços amarrados à bôca, em sinal de protesto contra a chamada "lei de arrôcho contra a imprensa"? Não cuidou a polícia de garantir essa manifestação pacífica de protesto?

(Conclui na 3a. do segundo caderno)

"NÃO SE DEVE SUPERESTIMAR A ARRECADAÇÃO DO IMPÔSTO DE RENDA"

Diz o Diretor Geral da Fazenda e acrescenta: 'Precisamos ser realistas na previsão da receita' — Prognósticos contraditórios — Lei generosa a de lucros extraordinários — O adicional deverá produzir 1 bilhão de cruzeiros

"Não se deve superestimar a arrecadação do Impôsto de Renda para 1957, como ocorreu no corrente ano em que a realidade não acompanhou a estimativa" — declarou-o à imprensa o sr. Castro Viana, Diretor Geral da Fazenda.

PREVISÃO REALISTA

Precisamos ser realistas na previsão da receita — acrescentou — a fim de não incorrermos em erro de repercussão desastrosa e imprevisível para a situação financeira do país.

Não é prudente esperar-se da Lei 2.862 mais do que ela realmente pode dar. O adicional sôbre o excesso de lucros não deverá produzir mais de um bilhão de cruzeiros em 1957, em virtude do elevado limite para aferição do lucro tributável; outro bilhão espera-se arrecadar com a reavaliação de ativo e incorporação de reservas; o aumento de taxas dos dividendos das ações de 25% para 28%, o impôsto das pessoas jurídicas de 19% para 20%, e as debêntures de 15% para 21%, possivelmente não cobrirão o prejuízo com o aumento do abatimento dos encargos de família e a redução do impôsto complementar progressivo das pessoas físicas de renda líquida até Cr$ 350.000,00, também modificado pela lei 2.862.

CONTRADITÓRIAS

São os mais contraditórios os prognósticos sôbre a arrecadação proveniente das modificações introduzidas na legislação do impôsto de renda pela Lei 2.862.

Referido diploma possibilitou nova fonte de receita com a instituição de um adicional sôbre o excesso de lucros em relação ao capital social e reservas; ensejou uma arrecadação xas para reavaliação do ativo imobilizado das emprêsas; estimulou a antecipação de receita com a sensível diminuição do impôsto das pessoas físicas ou na fonte pela incorporação de reservas ao capital; e, por outro lado, permitiu apreciável diminuição de receita estimada na ordem de um bilhão de cruzeiros, com o aumento dos abatimentos dos encargos de família e a redução de prazo para execução de lançamentos suplementares em consequência de diligências ou exames de escrita dos grandes contribuintes.

É imoprtante ressaltar que para efeito de lucros excessivos, a legislação anterior não permitia no cômputo do capital o aumento com reavaliação de ativo. E durante essa vigência — 4 anos — a arrecadação foi de apenas 3 bilhões.

LEI GENEROSA

A lei 2.862, mais generosa, só considera extraordinário o que ultrapassar de 30% do capital mais reservas, e ainda admite no capital o decorrente da reavaliação de ativo.

É possível que no primeiro exercício êsse adicional venha a produzir um bilhão de cruzeiros, em virtude dos aumentos de capital só serem considerados proporcionalmente no ano base. Mas de 1958 a 1960 não se pode esperar demasiado dêsse novo tributo; talvez menos de um bilhão por ano: E queira Deus que nos enganemos.

Relativamente à arrecadação proveniente das reavaliações de ativo e incorporação de reservas ao capital, espera-se, em três anos, embora sem bases seguras por falta de estatísticas, pois o impôsto resulta de ato facultativo do contribuinte uma arrecadação total de 3 bilhões, sendo um para reavaliação de ativo e 2 para incorporação de reservas. Dêsses três bilhões, um será arrecadado nêste exercício de 1956, pois a primeira prestação é de 30% para a reavaliação e 1/3 para a incorporação de reserva.

Não se deve esperar, portanto, grande receita com a lei 2.862, visto que, nas reavaliações, deve ser deduzida a reavaliação anterior.

Por outro lado, a utilização total das reservas, provocando antecipação de arrecadação em 1956, prejudicará os futuros exercícios com a redução do impôsto normal das pessoas físicas e na fonte, em virtude da ausência de distribuição dessas mesmas reservas e lucros acumulados. Êsse fenômeno ocorre sempre, e foi bastante acentuado em 1952.

A EMPRÊSA DE TRANSPORTES MINAS GERAIS S.A.

A mais completa Organização Rodoviária de Transportes e Carga

BELO HORIZONTE
RIO — NITERÓI
S. PAULO — SANTOS

Num campo aberto, na cidade de Bagatelle, na França, às 4 e 45 da tarde, perante apreciável multidão e a Comissão Oficial do Aeroclube da França, um homem franzino, de olhar triste, encaminha-se para um aparelho de forma estranha, pousado no centro do campo. Acomoda-se no que parece ser uma libélula gigantesca, faz alguns movimentos. Os espectadores guardam respeitoso silêncio. Minutos depois, por sôbre as árvores, um homem e seu sonho haviam vencido um obstáculo multissecular.

Alberto Santos-Dumont, cidadão brasileiro nascido em Cabangu, Minas Gerais, acabara de entregar à Humanidade as asas perdidas por Ícaro. Nesse dia descortinava-se o futuro grandioso da aviação.

Hoje, 23 de outubro de 1956, o Brasil comemora o cinqüentenário do feito glorioso de um de seus filhos mais ilustres. A Pan American World Airways junta suas homenagens às que o mundo tributa àquele que nos abriu as suas portas para uma nova era na história dos transportes, e orgulha-se de, continuando a obra de Santos-Dumont, estar ligando o Brasil com tôdas as partes do globo terrestre há mais de 27 anos.

PAN AMERICAN WORLD AIRWAYS
A LINHA AÉREA DE MAIOR EXPERIÊNCIA DO MUNDO

O pioneiro das agências metropolitanas

BANCO BOAVISTA S.A.

APRESENTA

MAIS UMA NOVA AGÊNCIA

AGÊNCIA CATETE

Rua Almirante Tamandaré, 77
(Esquina da Rua do Catete)

uma completa organização bancária

Mercados e Cotações

CÂMBIO LIVRE

O mercado de câmbio livre funcionou ontem, calmo.

BANCOS PARTICULARES

Abertura:

Dólar, venda	70.50	—
Dólar, compra	68.50	—
Libra, venda	194.00	—
Libra, compra	187.00	—
Marco, venda	16.60	—
Marco, compra	16.10	—
Escudo, venda	2.50	—
Lira, venda	0.112	—

Fechamento:

Lira, compra	0.106	—
Dólar, compra	68.00	—
Libra, venda	193.00	—
Libra, compra	187.00	—

Câmbio

O mercado de câmbio oficial funcionou, ontem, em posição estável e sem alterações nas taxas. O Banco do Brasil para cobranças vencidas em geral para remessa e cotas autorizadas declarou vender libras à vista para entrega pronta a Cr$ 52,69,60 e dólares a Cr$ 18,82. Aquele Banco comprava letras de exportação a Cr$ 51.4080 sôbre Londres e a Cr$ 18,30 sôbre Nova York.

O Banco do Brasil afixou as seguintes taxas.

Fecho inalterado

Libra	52.6060	51.4060
Dólar	18.82	18.30
Escudo	0.6607	0.6324
Franco belga	0.3770	0.3678
Florim	4.9590	4.8378
Marco	4.5001	4.3678
Pêso uruguaio	4.6355	4.4726
Lira	0.0300	0.0293
Franco suíço	4.4269	4.2834
Coroa sueca	3.6402	3.5511
Coroa tcheca	2.6139	2.55
Coroa dinamarquesa	2.7[illegible]	2.6346
Franco francês	0.0538	0.0523
Pêso argentino	N/C	N/C
Pêso boliviano	0.3137	—

OURO FINO

O Banco do Brasil comprou ontem a grama de ouro fino na base de 1.000 a 1.000 em ouro amoedado ao preço de Cr$ 20.8176,4.

BANCO DO BRASIL

Bonificações sôbre exportações conforme Instrução 131, da SUMOC

Primeira Categoria

Dólar USA	38.70
Convênio	22.30
Libra	[illegible]
Suíça	4.3801
Suécia, Coroa	3.6402
França	0.0491
Bélgica	0.3740
Suécia	3.3249
Dan. Kr.	2.4661
Islândia	48.132
D. M.	4.4524
Florim	4.9211
Lira	0.0295

Segunda Categoria

Dólar	24.70
Convênio	22.95
Libra	69.18
Suíça	5.76
França	0.0655
Bélgica	0.4946
Suécia	4.4394
Dan. Kr.	3.2924
Islândia	64.26
D. M.	5.8809
Florim	6.50
Lira	0.0395

Terceira Categoria

Dólar USA	36.64
Convênio	34.41
Libra	103.592
Suíça	8.5444
França	0.0983
Bélgica	0.7328
Suécia	6.6557
Dan. Kr.	4.9365
Islândia	96.348
D. M.	8.7238
Florim	9.6422
Lira	0.0586
Dólar USA	48.64

Quarta Categoria

Convênio	45.92
Libra	136.192
Suíça	11.3428
França	0.1312
Bélgica	0.9728
Suécia	8.882
Dan. Kr.	0.5871
Islândia	128.570
D. M.	11.5809
Florim	12.8001
Lira	0.0773

Bôlsa de Valores

Tivemos a Bôlsa, ontem, com trabalhos ativos e negócios desenvolvidos nos títulos em evidência. Regularam as Obrigações de Guerra estáveis e as apólices da União um pouco mais firmes e melhoradas. Estiveram as apólices de sorteios de São Paulo e Minas estáveis com melhores perspectivas. As ações da Vale do Rio Doce permaneceram firmes e as das outras em evidência em boa posição.

VENDAS REALIZADAS ONTEM

União	Cr$
17 Unif.	617,00
27 Idem	615,00
10 D. Emis. Nom.	615,00
400 Idem pt.	705,00
133 Idem	710,00
17 Idem — Emp. Ant.	675,00
96 Idem	685,00
70 D. Emis. pt. Caut.	670,00
5.720 D. Emis. pt. Caut. C/3 S. V.	650,00
130 Renjust.	715,00
1 Idem Cr$ 500	350,00
OBRGS.:	
9 Guerra de Cr$ 1000	795,00
1 Idem de Cr$ 5000	4.000,00
ESTADUAIS: Apls.:	
28 Minas 1177	510,00
300 Minas D. 936	445,00
138 Minas 1934 1a. S.	105,00
31 Idem 2a. Série	100,00
200 Idem	102,00
14 Idem 3a. Série	98,00
134 São Paulo	173,00
30 Idem	175,00
10 Idem 4.o Cent.	332,00
195 Idem Uniformizadas	765,00
Municipais do DF.:	
185 Emp. Mun. Lei 820 Plano A	700,00
300 Dec. 1535	170,00
40 Dec. 1948	175,00
BANCOS — Ações:	
157 Brasil de Cr$ 200	500,00
75 Prefeitura do Distrito Federal Cr$ 200	195,00
COMPANHIAS:	
22 Arno S. A. Pref. 1.000	1.100,00
1.040 C. Brahma Pref. Cr$ 200	470,00
70 Lojas Americanas Cr$ 1.000	2.200,0
450 Mesbla Cr$ 200	282,00
210 Idem	283,00
60 Idem	284,00
700 Direitos de subs. da Mesbla	4,00
150 Sid. B. Mineira pt. Cr$ 1.000	1.970,00
30 Sid. Mannesmann Cr$ 1.000 Pref.	1.020,00
50 Vale do Rio Doce Cr$ 1.000	1.700,00
50 Idem	1.800,00
Letras Hip.:	
350 Banco da Pref. do D. Federal Cr$ 1.000 7 por cento	640,00

Café

O mercado de café disponível funcionou, ontem, calmo e com os preços inalterados. O tipo 7, foi cotado ao preço anterior de Cr$ 300,00 por 10 quilos e durante os trabalhos venderam-se 1.164 sacas. Fechou inalterado. O movimento verificado foi o seguinte: Entradas 13.865 sacas pela Leopoldina. Embarques 7.652 sacas, sendo 4.358 para a Europa e 3.294 para a América do Norte. Existência 690.298. Café despachado para embarques 35.786 sacas.

Cotações por 10 quilos:

Tipo 2	360.00
Tipo 3	348.00
Tipo 4	336.00
Tipo 5	324.00
Tipo 6	312.00
Tipo 7	300,00
Tipo 8	288.00

PAUTAS

Estado de Minas (27/7/56)

Cafés comuns	Cr$ 30.00
Cafés finos	Cr$ 46.65
Estado do Rio, café comum	Cr$ 32.00

CONTRATO "A"

Abertura

Meses	Vend.	Comp
	Cruzeiros	
Outubro, 1956	S/V	312.00
Novembro, 1956	S/V	315.00
Dezembro, 1956	S/V	319.00
Janeiro, 1957	332.00	328.00
Fevereiro, 1957	S/V	330.00
Março, 1957	S/V	333.00

Mercado — Calmo.
Vendas — 500 sacas.

FECHAMENTO

Meses:	Vend.	Comp.
Outubro, 1956	S/V	S/C
Novembro, 1956	318.00	S/C
Dezembro, 1956	324.00	S/C
Janeiro, 1957	330.00	328.00
Fevereiro, 1957	S/V	330.50
Março, 1957	S/V	332.00

Mercado — Calmo.
Vendas — Nada.

Açúcar

Esse mercado regulou ontem, calmo e com os preços inalterados. Entradas 3.341 sacas do Estado do Rio. Saídas 13.180. Existência 80.200 sacas.

Cotações por 60 quilos:

Branco cristal	435.00
Cristal amarelo	390.00
Mascavinho	330.00

Algodão

O mercado de algodão em rama regulou ontem, calmo e com os preços inalterados. Entradas 1.023 fardos, sendo 80 de Pernambuco e 943 de Cabedelo. Saídas 357. Existência 23.720 fardos.

(Condições do Mercado)

Fibra longa:	**Cruzeiros**
Seridó, tipo 3	455.00 a 460.00
Seridó, tipo 4	450.00 a 455.00
Sertões, tipo 3	405.00 a 410.00
Fibra média:	**Cruzeiros**
Sertões, tipo 5	Nominal
Ceará, tipo 3	400.00 a 405.00
Ceará, tipo 5	Nominal
Fibra curta:	
Matas, tipo 3	370.00 a 375.00
Matas, tipo 5	Nominal
Paulista, tipo 3	Nominal

Banco Econômico da Bahia S.A.
FUNDADO EM 1834
O mais antigo estabelecimento de crédito do País.
SUCURSAL — RIO:
ASSEMBLEIA, 83
Telefone: 52-8179

...música que vibra em acordes belos e sonoros nos pianos da
CASA MILTON
Especializada em pianos desde 1925
Rua Mariz e Barros, 920
Tel.: 28-4413 — Rio

RAIOS X
DR. VICTOR CÔRTES
Exames radiológicos em residências
TOMOGRAFIAS
Diàriamente das 9 às 11 e das 14 às 17 horas
Rua Araujo Pôrto Alegre, 70 — 9.º andar
TEL.: 22-5330

Panorama Econômico — NO BRASIL E NO MUNDO

Posição do dólar e do cruzeiro

O dólar continua a reagir, no mercado livre. Ontem, o preço dessa moeda afixado pelos Bancos e Casas Bancárias foi de Cr$ 70,50 para venda e .... Cr$ 68,50 para compra. Enquanto isso, a libra fixou-se em Cr$ 194,00 para venda e Cr$ 188,00 para compra.

Nestas condições, em relação à última cotação da semana finda (sexta-feira última), verifica-se uma alta de Cr$ 0,50 na cotação do dólar na semana que ora se inicia.

A propósito, vale destacar a cotação do cruzeiro, no mercado livre argentino, nos últimos dias, conforme publicação constante do último Boletim do Escritório Comercial do Brasil, em Buenos Aires:

DIAS	BRASIL Cr$ 100,00	
	COMPRA	VENDA
15	45,50	47,50
16	44,50	46,50
17	44,00	46,00
18	44,00	46,00
19	43,00	45,00
20	43,00	45,00

O Govêrno não cogita de reforma

O sr. Paes de Almeida declarou, ontem, ao DIARIO CARIOCA, reafirmando declarações anteriores; que o Govêrno não cogita, absolutamente, de promover modificações na política cambial do país.

Acrescentou que, em comunicação telefônica com o ministro José Maria Alkmim, ora na Europa, ouviu do mesmo pronunciamento idêntico, isto é, a firme determinação em que se encontra o Poder Executivo de não realizar nenhuma revisão no atual sistema de câmbio.

A contrário do que publicou um vespertino desta Capital — disse — nada tem de estranho a minha posição face ao problema, uma vez que, em sucessivas e repetidas declarações feitas à imprensa do Rio e de São Paulo, tenho desmentido que o Govêrno esteja cogitando, sequer, dessa reforma.

— Basta folhear os jornais dos últimos dias para se verificar que os meus desmentidos têm sido sempre categóricos, incisivos e definitivos sôbre o assunto em foco — concluiu o sr. Paes de Almeida.

Unificação dos mercados europeus

PARIS, 22 — (FP) — Terminada a Conferência dos Seis Ministros das Relações Exteriores, sôbre o Euratom e o mercado comum, foi distribuido o seguinte comunicado oficial:

"Os Ministros das Relações Exteriores da Alemanha Federal, Bélgica, França, Itália, Luxemburgo e Holanda, reunidos em Paris, dias 20 e 21 de outubro, sob a presidência do sr. Joseph Bech, Ministro das Relações Exteriores do Luxemburgo, ouviram um relatório do presidente Paul-Henri Spark, sôbre o estado de adiatnamento dos trabalhos da Conferência Inter-Governamental de Bruxelas, que procedem à redação dos dois tratados da Euratom e do mercado comum.

"Após uma longa discussão, constataram que, se em numerosos pontos, o acôrdo estava realizado, subsistia um certo número de divergências exigindo a connsulta aos respectivos Govêrnos.

"Os ministros pediram a seus técnicos prosseguir em seus estudos sôbre um certo número de questões, e decidiram se reunir no mais breve praso possível".

Repercussões na City

LONDRES, 22 (FP) — A rebelião dos poloneses e o movimento de independência dos satélites sùbitamente despertaram a atenção da Bôlsa desta Capital, sôbre os empréstimos dos países de Leste.

Contràriamente ao que ocorreu com a URSS, os países satélites jamais tinham repudiado suas dívidas para com as potências ocidentais, mas, a despeito de acordos vantajosos para êles, jamais estiveram capacitados, até aqui, para liquidação honrosa: falta de divisas, insuficiência das exportações e outros fatores. Por êsse fato, os empréstimos daqueles países sofriam no mercado descontos que iam de 60 a 90 por cento. Hoje, todavia, o polonês de 4,5% progrediu para mais de uma libra, ao passo que o empréstimo da cidade de Dantzig (que foi concedido na época em que essa cidade estava sob mandato da Sociedade das Nações), ganhou duas libras, passando para 11 libras.

Entre os empréstimos dos países bálticos, o da cidade de Riga ganhou 30 shillings, sendo negociado a 29 libras.

Até os empréstimos tzaristas chamaram por vêzes a atenção, demonstrando ganhos de alguns shillings, e isso pela primeira vez depois da visita a esta Capital, em abril último, dos srs. Bulganin e Kruchtchev, visita que não chegara a nenhuma negociação sôbre a questão de eventual liquidação da dívida tzarista.

Restrição ao crédito

S. PAULO, 22 (Asapress) — O presidente do Sindicato do Comércio Atacadista do Estado enviou longo telegrama ao Ministro da Fazenda, no qual declara ser bastante grave a situação econômica do Estado, como consequência das medidas por demais drásticas tomadas pelo govêrno federal no setor financeiro.

Acentua que a continuar o govêrno nessa política de restrição quase total de crédito, o próprio fornecimento de alimentos à população poderá deixar de funcionar, pois o atacadista utiliza crédito a fim de comprar gêneros nas zonas de produção, pagando impostos adiantados aos governos dos Estados, os fretes adiantados às emprêsas de transporte e estradas de ferro, as taxas, os serviços braçais e os salários aos funcionários, enquanto processa a distribuição nas zonas de consumo, efetuando a venda a prazo aos varejistas que por sua vez financiam o povo.

Depois de outras considerações sôbre o assunto, diz o presidente do Sindicato não ter dúvida em afirmar que cinquenta por cento da atividade do Estado está atrofiada diante da política financeira do atual govêrno, não compreendendo como é que o país suporta tão bruscas modificações nos programas financeiros, ora distribuindo dinheiro numa excessiva facilidade de crédito, ora cortando drasticamente os créditos.

Redução na importação de petróleo nos EE. UU.

WASHINGTON, 22 (FP) — Os produtores americanos de petróleo pediram hoje, novamente, que o Govêrno dos Estados Unidos reduza as importações de produtos petrolíferos.

O sr. Russel Brown, Conselheiro da «Associação dos Produtores Independentes da América», exortou o sr. Arthur Flemming, Diretor da Mobilização para a Defesa, a recomendar ao presidente Eisenhower que limite essas importações «a um nível que não ameace prejudicar a segurança nacional».

Esses produtores apresentaram petição ao Govêrno, conforme autoriza emenda votada em 1955 à Lei sôbre os Acordos de Comércio, emenda que prevê que quando as importações de qualquer produto prejudicam o programa de defesa pode a Repartição da Mobilização para a Defesa recomendar ao Presidente dos Estados Unidos que ordene sejam essas importações limitadas «às necessidades da defesa».

Por seu lado, o sr. J. P. Coleman, Diretor da Associação, declarou, no decurso do inquérito hoje aberto pela Repartição da Mobilização para a Defesa, que «a questão fundamental é a de se saber se os Estados Unidos continuarão a contar com o petróleo estrangeiro em proporções ampliadas e com fontes tão incertas quanto as do Oriente Médio, ou se as importações serão restringidas, a fim de serem garantidos os empréstimos e o encorajamento necessários para prospectar e explorar nossos recursos internos».

Um produtor do Ohio, sr. Willar Shrider, Presidente da «Ohio Oil and Gas Association», declarou, por seu lado, que os produtores daquele Estado lançam sôbre a entrada sem restrições de óleo cru estrangeiro, principalmente do Oriente Médio, «a responsabilidade dos preços insuficientes do petróleo do Ohio».

Os representantes das companhias importadoras de petróleo serão ouvidos mais tarde.

LEILÃO DE DIVISAS

Rendeu Cr$ 59.307.200,00 o leilão de divisas de câmbio realizado ontem, na Bôlsa de Valores do Rio:

ESPÉCIE DE DIVISAS	Car.	Montante das Divisas — Oferecidas	Licitadas	Sobras	Ágios — Mínimo	Máximo
US$ ISRAEL PRONTO	1a	17.000	——	17.000	——	——
	2a	14.000	9.000	14.000	——	——
	3a	14.000	9.000	5.000	35.00	35.00
	4a	1.000	1.000	——	40.00	40.00
	5a	1.000	1.000	——	100.00	100.00
		47.000	11.000	36.000		
US$ URUGUAI PRONTO	1a	13.000	——	13.000	——	——
	2a	17.000	——	17.000	——	——
	3a	52.000	——	52.000	——	——
	4a	8.000	8.000	——	40.00	40.00
	5a	1.000	——	1.000	——	——
		91.000	8.000	83.000		
US$ AC L PRONTO	1a	324.000	324.000	——	43.20	44.30
	2a	285.000	285.000	——	69.30	70.20
	3a	179.000	179.000	——	104.00	107.10
	4a	18.000	18.000	——	161.40	161.50
	5a	9.000	9.000	——	301.00	301.00
		815.000	815.000	——		

CORAÇÕES DESENCAMINHADOS
empolgante caso de amor vivido
LIÇÃO DE AMOR · MIRELA VAI ÀS CORRIDAS · O TESOURO DE ROMMEL
O HOMEM QUE NÃO SOUBE LER DENTRO DE SI · FALAM OS ASTROS
Leia o n.º 483 de GRANDE HOTEL
Cr$ 7,00 - Nas bancas.

Técnico em Eletrônica
Repara aparelhos de televisão, Rádios e outros aparelhos eletrônicos, assim como executa instalações de antenas. Todos os serviços com garantia —
Fone: 58-4835

DR. CAMILO MONTEIRO
ELETROTERAPIA — ULTRA-SOM — ELETRODIAGNÓSTICO — Rins — Intestinos. Alergias. Eczema — Ulcera — Varizes. Próstata — Hemorróidas. Consultório: Rua Santa Luzia, n.º 799 — 8.º andar — Telefone: 22-4100.

Organização LOMAC
MÁQUINAS DE ESCRITÓRIO
DAL-MOLIN LTDA.
REPRESENTANTES DA "IMAÇO" - Móveis e Armações de Aço
MÁQUINAS DE ESCREVER, SOMAR e CALCULAR
OFICINA ESPECIALIZADA, CONSERTOS E REFORMAS EM GERAL
TELEFONE: 23-4891
LADEIRA FELIPE NERY, 7 — SALAS 601/2
Atrás do Ed. "A Noite"

À RUA MIGUEL ANGELO, 633 (Cachambi) — Vendem-se lindas casas prontas para habitar tendo 3 quartos, 2 salas — varanda — garagem — quarto e W.C. empregada — demais dependências. Podem ser visitadas a qualquer hora. Cr$ 200.000,00 de entrada e o resto à combinar. Tratar c/ proprietária: Rua Visconde de Inhaúma, 39 - 5.º andar — 43-0317. — Sábados e domingos: 27-6463.

HOJE É DIA

"Você confia em sua mulher?" uma produção e apresentação de Urbano Lóes, na TV - Tupi

TV
Murillo Neri

Rosina Pagã

CIRCULANDO pelo excassino da Urca, aquela belezoca de moça que é Rosina Pagã. Será que a Tupi vai perder a oportunidade de contratar essa simpática artista? Sei que Rosina tem uma infinidade de idéias novas, sendo que uma delas é a cópia do programa americano "Tonight", que, apresentado por ela, será um sucesso absoluto.

Batalha naval

MUITO breve teremos na TV-Tupi um programa baseado no conhecido jôgo familiar "Batalha naval". O patrocinador distribuirá prêmios fabulosos e fala-se nos corredores da Urca que êsse será o maior programa no gênero. Vamos aguardar.

Linda Batista

EM seu programa de domingo, despediu-se a querida cantora das Associadas, que embarcará em "tournée" pelo Uruguai por aproximadamente dois meses. Linda, de baiana, apresentou seus grandes sucessos carnavalescos, inclusive músicas já gravadas para o carnaval de 57. Foi um bom programa, Lindóia.

Carlos Machado

CONFIRMADA a estréia do "show" de Carlos Machado para quarta-feira, 7 de novembro.

Ídolos

NO bom programa de hoje, "Ídolos de todos os tempos" .José Maria Scassa, em comemoração ao 50º aniversário do primeiro título de campeão de futebol do Fluminense F. C., entrevistará o único jogador vivo do *team* campeão de 1906. Maninho, no final, cantará o hino do Fluminense, em homenagem aos tricolores.

A bela e a fera

NA última apresentação do programa, tão bem conduzido por Carlos Frias, notamos o trabalho perfeito de Artur Farias, no corte. Aí está, "Tutuca", quando você brilha, e eu consigo ver o programa, sou o primeiro a reconhecer suas qualidades de bom diretor de TV.

Luís Mendes

NA transmissão esportiva de sábado, pela TV-Rio, depois das câmeras arrumadas, minutos antes do início da peleja, entre América e São Cristóvão, Luís Mendes e sua equipe, foram proibidos pela diretoria do América de transmitir, do local onde se encontravam, aquêle jôgo. Luís Mendes transferiu então uma das câmeras para o telhado da residência do sr. José de Andrade, ao lado do campo do São Cristóvão, de onde fêz tôda a cobertura do jôgo. De parabéns a turma do canal 13, que demonstrou sua fibra e boa vontade em proporcionar aos telespectadores todos os lances daquela partida.

Festival de emoções

MADELEINE Rosay não será a animadora do programa de amanhã. A substituta talvez seja Celeneh. Há qualquer coisa no ar.

Co-produção Hollyood-Roma

Cinema
Décio Vieira Ottoni

A CARACTERÍSTICA fundamental ao sucesso do cinema italiano poderá desaparecer ou sofrer um forte abalo ao contato mais estreito dos estúdios de Roma com os de Hollywood — é o que se teme atualmente na Itália, em face dos acordos de co-produção que começam a ser firmados entre produtores dos dois países. Se, por um lado, os convênios entre os Estados Unidos e a Itália significam que a produção italiana assumirá uma importância tão grande que levou Hollywood aliar-se a ela, há, por outro lado, o perigo de um cinema de tradição e personalidade tão marcadas venha afetar o tratamento até agora dado aos temas do novo realismo, que são escolhidos entre temas não muito ao gôsto dos neo-realistas.

E' POSSÍVEL que esta ameaça venha a se consumar. Apesar do dr. Eitel Monaco, Presidente da Associação dos Produtores Italianos (ANICA) que declarações procurando tranquilizar a justa apreensão que vive no meio cinematográfico mais sério do seu país, o fato é que o seu argumento não é lá muito tranquilizador. Êle disse que a mesma apreensão ocorreu quando se falou de co-produção franco-italiana, anglo-italiana ou ítalo-germânica e que hoje vemos que os rumos artísticos do cinema italiano não foram afetados pelo sistema, que é sem dúvida muito proveitoso do ponto de vista financeiro.

Não é bem assim, entretanto. No início, a co-produção com a França, que foi a primeira tentativa, não deu bons filmes. O cinema italiano perdia a personalidade e não ganhava nada de típico francês, com poucas exceções. Foi aí que se resolveu a co-produção apenas financeira, com a utilização dos principais responsáveis pela obra cinematográfica todos recrutados ou na Itália ou na França, onde se passasse a história contada no filme que ali seria "rodado" como qualquer outra produção nacional.

O mesmo aconteceu, depois da experiência com a Inglaterra, mas com os EE. UU., parece que a coisa vai voltar à fórmula mesclada, funcionando nesse simpósio cinematográfico atores, diretores, escritores, etc., de ambos os países. Pelo menos é o que se deduz de uma das primeiras co-produções anunciadas: Frederico Fellini, depois do sucesso de "La Strada", cogita dirigir um filme em Hollywood.

CASTANHO OU PRETO
ÁGUA JAVA
Para tingir os cabelos discretamente

O aniversário foi da Ivone Robalinho estará na televisão

Sociedade
Jean Pouchard

O MENINO-HERÓI Roberto Robalinho, que merecidamente figurou como *O Nome da Semana*, que passou, está impressionando a nossa sociedade com a sua coragem e modéstia. Coragem por ter salvado, daquêle horrível incêndio na casa do sr. e sra. Dreyfus Cattam, os dois filhinhos do casal; e modéstia por querer conservar o seu gesto heróico no anonimato. O meu telefone tem tilintado o dia inteiro. Todos me cumprimentam pela escôlha do Robalinho como o *Nome da Semana*. Mas, muitos gostariam de apreciar mais detalhadamente êste garotão de 15 anos. Foi então que o televisiônico e amigo Murilo Neri veio com a idéia de apresentá-lo em um programa de televisão. E no próximo sábado vamos levar o garotão ao programa "Encontro Entre Amigos". Êle vai contar um pouco da sua vida, e naturalmente do incêndio também.

★

SÃO PAULO: A "Noite Santos Dumont" foi como se esperava, um fracasso social. Os salões do Aeroporto de Congonhas não são apropriados para os grandes acontecimentos. Mesmo assim foi uma noitada superlotada de sorrisos, mas poucas eram as senhoras em estado de elegância. A sra. Maria Helena Souto foi a mais elegante da noite, naquêle decotado modêlo côr de piche.

★

DOMINGO, no Itanhangá, o sol estava muito forte e o campo completamente côr de alface. Sucedeu com decisão a pelêja que decidiria o Torneio de polo "Jockey Club Brasileiro". O jôgo foi disputado entre os paulistas da Sociedade Hípica e do Pirajussara. Laert Assunção foi o "Zizinho" da tarde, mas o seu time perdeu (8x5) para a S.H.P. Muitos foram assistir a êsse jôgo, e o meu caderninho funcionou anotando: o prefeito Negrão de Lima (com aquelas horríveis "costeletas"), mantendo animada falação com a sra. Teresa de Sousa Campos, que exibia a sua morenesa naquêle esportivo modêlo côr de laranja lima; sr. Gelmar Padilha com a sua morena e bonita srta. Léa Penna, sr. e sra. Tony Mayrink Veiga, sr. Ricardinho Fazanello, sr. Armando Klabin, os cabelos côr de ouro da sra. Jacinto Sá Lessa, sra. Roberto Reichert, o jovem Plininho Carvalho *in love* com a alfaceana srta. Maria Alice Cesarino, e muitos, muitos outros. Foi uma tarde muito elegante e agradável.

★

DURANTE a partida de polo no Itanhangá, o sr. Tito Zarvos, que jogava no Pirajussara, caiu bonito do seu cavalo, mas em compensação foi prontamente socorrido pela bonita srta. Maria da Glória Drumond. Dizem que os dois estão "in love".

★

A BONITA sra. Silvério (Nora) Céglia está agora com os seus cabelos bem curtos. Existem outras senhoras que estão precisando fazer o mesmo. Essa história de cabelos compridos já está muito "demodée".

★

SÁBADO, estive na bem montada residência do senador Rui Carneiro, para dar uma olhadela nos últimos preparativos que estavam sendo feitos para o desfile de modas que sucederá sábado próximo no Flamengo em benefício dos seminaristas da Paraíba. As desfilantes estiveram ensaiando, e eu gostei do jeitinho de pisar de quase tôdas, principalmente o da srta. Renata Muller. Vocês vão vêr.

★

SÃO PAULO: O italiano e conde Pietro Le' Calli estava quinta-feira no "Bar Michel" todo "in love" com aquela bonita morena de olhos côr de piche, que é a srta. Estela Gomes Cardim. Posso garantir que, pelo menos aparentemente, existe muito amor entre os dois. Nessa mesma noite, a sra. Alzira Penteado exibia muita elegância naquêle modêlo estampado e "super-decotado".

★

A NOVA idade da sra. Enice Modesto Leal foi comemorada na madrugada de domingo no Sacha's com um bolinho de velas e tudo.

★

ONTEM, o Conselho Deliberativo do Museu de Arte Moderna estêve reunido no Country para os últimos entrosamentos na questão da nova sede do Museu. Os srs. Assis Chateaubriand, Raimundo Castro Maia, João Carlos Vital e Antônio Gallotti, funcionaram com decisão nas articulações financeiras.

★

JÁ regressou da Itália o embaixador Décio Moura, que vinha funcionando na nossa Embaixada em Roma. O embaixador em pauta será agora o novo Secretário Geral do Itamarati.

★

A NOITE de sexta-feira foi indubitàvelmente cheia de sorrisos para a senhora mais elegante do Brasil, que é a morena Ivone Lopes. A sua nova idade foi comemorada com um coquetel na residência do sr. e sra. Mário Slerca, e terminou às seis da manhã no Sacha's. O meu caderninho funcionou: sr. e sra. Joaquim Guilherme da Silveira, sr. e sra. Carlos Lôbo, sr. e sra. Ângelo Sertório, sr. e sra. Luís Fernando Lopes (ela estava muito elegante naquêle modêlo de "faille" branco), sr. e sra. Alberto Proença de Faria (Lourdes muito elegante em um modêlo de jersei beige), sr. e sra. Walder Saramanho, sr. e sra. Roberto Sigery, sr. e sra. Luís Bocayuva da Cunha (ela num modêlo branco de Dior elegantíssimo), sr. e sra. Álvaro Catão, sra. Mara Cintra naquêle elegante modêlo prêto e branco; sra. Turquinha Muniz, sra. Vera Leite Garcia, o vestido "azul noite" da sra. Suzana Martins, embaixador Antônio de Faria, sr. Carlos Eiras, sr. Luís Bastian Pinto, e outros. Todos foram abraçar a morena Ivone.

★

SÃO PAULO: As comemorações com relação a Santos Dumont vão terminar logo mais com uma noitada de gala no Teatro Municipal. Eu estou falando da "Nuit de Bagatelle", que sucederá em benefício da Fundação Santos Dumont. Tudo será em homenagem à França, e a sociedade paulista comparecerá ao acontecimento. Detalhes depois.

★

LISBOA: Carmélia Alves está fazendo um sucesso dos diabos, como atração cantando numa "boîte" do Estoril.

★

DOMINGO, no Iate *Miss Bangu*, do sr. Joaquim da Silveira, saiu para uma circulada na Guanabara. No meio do passeio êles resolveram ir almoçar em Itaipu. A bordo anotei: sr. e sra. Joaquim Xavier da Silveira, sr. e sra. Joaquim Monteiro de Carvalho, sr. e sra. João Saavedra, sra. Ivone Lopes e a louríssima srta. Denise Leyraud (atenção Alex Kowarick!) que anda de namoricos com o colunista de "O Globo". Foi um passeio e tanto.

★

POR hoje é só. O desfile de penteados que sucedeu domingo, no Botafogo, foi um acontecimento muito *mará*. Depois eu explico (meninas de sociedade desfilando juntamente com manequins profissionais em uma noitada que não tinha carater beneficente). *Tchau.*

★

P.S. — Sábado último estive no programa de Jacinto de Thormes na Rádio Tupi. Explicamos aquela briga (que não houve) entre eu e êle.

A sra. governador Miguel Couto Filho, quando cumprimentava a louríssima srta. Lis Guaraná, depois que a menina foi eleita "Glamour Girl", de Niterói. (Se a Lia se pintasse um pouquinho ia ficar um caso muito sério)

Teatro
Francisco Pereira da Silva

NOTÍCIAS

"AUTO DA CANANÉIA" EM SALVADOR — A Escola de Teatro da Universidade da Bahia, sob a direção de Martim Gonçalves, apresentará nos dias 6 e 7 de novembro, no interior da velha Igreja de Santa Teresa, em Salvador, o "Auto da Cananéia", de Gil Vicente. Dêsse espetáculo participarão, ao lado de alunos da Escola, Ana Edler, Antonio Patino e Sonia Gabbi.

A Escola de Teatro da Universidade da Bahia prepara-se, também, para receber o excelente grupo franco-brasileiro, dirigido pelo professor Suarez de Mendoza, os "Comédiens de l'Orangerie", que irão apresentar em Salvador, nos dias 3 e 4 de novembro, "L'Annonce Faite à Marie", de Paul Claudel, que o público carioca aplaudiu no teatro da "Maison de France", num belo espetáculo sob a direção de Martim Gonçalves e com assistência de Roger Bernardet.

◆

ESPETÁCULO DE MIMICA — A Sociedade de Teatro de Arte (STA) entrou em entendimentos com Luís de Lima para a apresentação ao nosso público, no auditório da "Maison de France", de um espetáculo inteiramente à base de pantomimas e mimodramas, o que será feito pela primeira vez nos palcos cariocas. Do programa inaugural de Luís de Lima e sua Companhia de Mímica fazem parte "O Escriturário", mimodrama inspirado num conto de Melville; "As Pantomimas de Ulis", da autoria de Luís de Lima; "A Viagem de Cristóvão Colombo", texto de Morvan Lebesque e "A Estalagem", mimodrama baseado num motivo oriental.

Astrologia
Mirakoff

Hoje, 23 — Bom dia para mudar-se e viajar; à tarde será imprópria para tratar de assuntos jurídicos e financeiros.

ACONTECERA' HOJE AO LEITOR:

Seguem-se as possibilidades felizes ou não de hoje com horas e números promissores para os leitores nascidos em quaisquer dia, mês e ano dos períodos abaixo:

PARA OS NASCIDOS:

ENTRE 22 DE DEZEMBRO E 20 DE JANEIRO:
As influências de amigos poderosos melhorarão os acontecimentos, na parte da tarde. 4, 6 e 8; 420, 690 e 1.855. (horas e números).

ENTRE 21 DE JANEIRO E 18 DE FEVEREIRO:
Mal-estar, insatisfação durante a primeira parte do dia; a tarde, e a noite serão melhores. 4, 5 e 7; 101, 600 e 780. (horas e números).

ENTRE 19 DE FEVEREIRO E 20 DE MARÇO:
Desapontamento, distúrbio orgânico e acontecimentos violentos; 8, 9 e 33; 291, 350 e 660. (horas e números).

ENTRE 21 DE MARÇO E 20 DE ABRIL:
Evitar viagens de longa extensão, negócios com pessoas religiosas ou de atividade filosófica. Não é bom para visitar parentes e fazer promessas. 14, 16 e 18; 1.814, 6.188 e 4.752. (horas e números).

ENTRE 21 DE ABRIL E 20 DE MAIO:
Desprendimentos, euforia; a tarde será favorável aos namorados. 7, 18 e 19; 211 e 346. (horas e números).

ENTRE 21 DE MAIO E 20 DE JUNHO
Desejos satisfeitos, contradição e pequenos acidentes. A noite será venturosa em reuniões políticas e religiosas. 15, 16 e 18; 32, 24 e 77. (horas e números).

ENTRE 21 DE JUNHO E 22 DE JULHO:
Habilidade, êxito em todos os empreendimentos. Seja liberal. O belo sexo gosta de liberdades. 1, 2 e 3; 932 906 e 838. (horas e números).

ENTRE 23 DE JULHO E 30 DE AGÔSTO:
Dia sem novidades. 7, 9 e 11; 13, 14 e 15. (horas e números).

ENTRE 24 DE AGÔSTO E 22 DE SETEMBRO
Desarmonia conjugal, contrariedades com parentes; a tarde e a noite serão propícias. 16, 18 e 20; 34, 37 e 87 (horas e números).

ENTRE 23 DE SETEMBRO E 22 DE OUTUBRO:
Descontentamento, aflição por causa de parentes e amigos. 7, 8 e 9; 232 451 e 459. (horas e números).

ENTRE 23 DE OUTUBRO E 22 DE NOVEMBRO:
Sonhos estranhos e visões fantásticas e negócios atrapalhados. 13, 22 e 23; 40 e 68. (horas e números).

ENTRE 23 DE NOVEMBRO E 21 DE DEZEMBRO
Dia sem novidades. 7, 13 e 24; 69, 51 e 4. (horas e números).

Registro

ANIVERSARIOS

FAZEM ANOS HOJE:
SENHORES:
Almirante Lucas Boiteux, Vicente Perrota, Felipe de Santa Cruz Guimarães, Carlos Sete Gomes Pereira, Galba Samuel Santos, Quintino Sinforoso Desata, Armando Mendonça Pereira, Ari Haddad Mergi, Gabriel Marques Meissert, Guilherme Guilhermino Jeferson Veira, Rodolfo Fonseca Luís, Renato Morgado Ferreira, Nestor Correa, Francisco Soares de Moura, Celso Furtado de Mendonça, Edmundo March, Valdemar Lopes Guimarães, Gabriel de Carvalho, Antônio Jorge Machado Lima, Manoel João Gonçalves, Alfrio José Angioni, Celso Mendonça, Francisco Soares de Moura, Alberto dos Reis Castro, Eugênio de Oliveira. Jornalistas: José Condé, Paulo Ribeiro da Silveira, Alcides de Oliveira Melo, Antônio Wantuil de Freitas, Nino Gaio, José Ribamar Martins Castelo Branco, Carlos Werneck Franco Genofre, Cláudio Fornari, sra. Encáde Morais.
SENHORAS:
Rita Coelho Duarte, Maria Eleonora Leite Otati, professôra Clementina Mariana de Macedo Jesus, Olívia Soares Borba, Ena Zito Cardoso, industrial, Janete Griveti, da Cruz Vermelha.

— Fêz anos ontem a sra. Lila Martins Côrtes, espôsa do deputado Divonsir Borba Côrtes, 1.º Secretário da Câmara dos Deputados. Por êsse motivo, foi a aniversariante, figura de nossa mais alta sociedade, alvo de expressivas homenagens por parte de parentes e amigos do casal.

— Completa mais uma primavera o jovem João Frederico, filho do casal major Frederico Franco de Almeida e de d. Isolina Ribeiro de Almeida.

CASAMENTOS

Realiza-se no dia 31, às 17,30 horas, na capela São Pedro de Alcântara, da Reitoria da Universidade do Brasil, na Avenida Pasteur, 250, o casamento da srta. Maria Teresa Matos van Ervon, filha do sr. e sra. Jorge da Costa van Ervon, com o dr. Joaquim Bento Sampaio de Melo Leitão, chefe do Serviço de Radiologia da ABI.

— SENHORITA VERA COLUCCI-VALTER GOULART DOS SANTOS — Realizou-se sábado último, na igreja de Santa Rita de Cássia, na cidade de Juiz de Fora, o casamento da contadora senhorita VERA COLUCCI, filha do magistrado e professor Benjamin Colucci, Diretor da Faculdade de Direito e de sua espôsa, d. Maria de Lourdes Colucci, com o sr. Valter Goulart dos Santos, conceituado comerciante, estabelecido naquela cidade mineira.

HOMENAGENS

Um grupo de amigos e admiradores do sr. Herbert Moses vão prestar-lhe significativa manifestação de simpatia e aprêço, para encerrar o ciclo das manifestações que lhe foram prestadas por motivo de seu quarto de século na presidência da ABI, oferecendo-lhe um almôço de cordialidade a ter lugar em dias da semana vindoura, no refeitório do Laboratório do Leite de Rosas, na Rua Ana Neri, 231, Estação do Rocha. Na mesma ocasião, será ofertado à senhora Herbert Moses, convidada de honra ao ágape, um mimo constante de rico album de veludo, com inscrição em prata lavrada, contendo notas e fotos das manifestações recentemente prestadas ao Presidente da ABI pelos seus 25 anos de administração. Falará a sra. Dirce Rezende Artigas, que fará a entrega à sra. Moses.

EXPOSIÇÕES

Nina Maria Osborne, festejada artista pintora, aluna de Carlos Chamberlein, Georgina de Albuquerque e Cordélia Andrada Navarro, Menção Honrosa do Salão Nacional de Belas Artes, onde ainda, tem duas lindas telas, está realizando, no Salão da ABI, interessante mostra de seus mais recentes trabalhos.

— O festejado e jovem artista patrício Wagner Fráguas, dileto aluno do saudoso prof. Levino Fanzeres e continuador de sua obra à frente da Colméia de Pintores do Brasil, realizará, em novembro próximo, uma exposição de seus trabalhos de pintura na cidade de Vitória, no Espírito Santo, onde estêve recentemente em gôzo do prêmio de viagem de Boa Vizinhança. Nessa sua mostra de arte, Wagner Fráguas vai apresentar mais de meia centena de trabalhos seus, em que se destacam inumeras paisagens cariocas.

FESTAS

Realiza-se no próximo sábado, dia 27, no Ginásio do Fluminense F. C., um festival em benefício das exalunas da Cruz Vermelha Brasileira e do Comitê Nacional Brasileiro da OMESP. Tomarão parte os conjuntos orfeônicos dos Colégios Sion, Bennett e Jacobina, assim como o maestro Stefanini, e sua orquestra de acordeons.

Rádio
Ricardo Galeno

Ouverture

AQUI estou, novamente, p'ra contar radiofonices. Vou, portanto, alinhar vozes, programas de todos os gêneros, sujeitos mascarados, pôses elefantinas, lágrimas de Novela, bancas respeitáveis e o comportamento de certos Diretores chamados Artísticos — entre aspas.

Claro que, aqui, o leitor encontrará ainda sir Winston Churchill discutindo samba com Jamelão nutra oferta de qualquer produto e topará com uma dor bandida doendo em tôdas as esquinas das palavras verdes; beberá, também, o melhor uisque que costumam servir na mansão-David Nasser, andará de bonde nos dias de verba curta ou tristeza comprida e, de canudinho, aprenderá a tomar refresco de Ivon Curi — agora, mais saboroso, depois que internacionalizou-se.

As coisas, aliás, que forem criadas e alimentadas com celulose e tinta nesta coluna — pode acreditar o leitor — não ficarão na imobilidade tão comum feita de silêncio.

Pelo contrário.

Neste canto elas respirarão Vida. Falarão diversas linguagens (notadametne a do Mar) e, se deixarem, até mesmo a linguagem que falam as mãos dadas.

Agora, se o leitor não ouvir o que as minhas coisas disserem em ritmo de Nely Martins, paciência. Eu não sou culpado. O leitor é que nasceu de ouvido tôrto, como diria o poeta Carlos ao embarcar na estrêla das oito!

Milton que era da Ângela

DURANTE muito tempo (três anos) o velho Milton foi chamado de "Milton da Ângela", por fôrça de um romance mais ou menos azul com a famosa cantora. A gente abria uma revista e a revista que a gente abria dizia coisas de Milton, como por exemplo: "Milton da Ângela deu uma sarrafada num gaiato que se meteu a sebo com a criadora de Só Vives Pra Lua". Ou, então: "Milton da Angela está cuidando da papelada pra cometer um casório com a grande intérprete". Ou ainda: "Milton da Angela embarcou ontem pra São Paulo porque estava morrendo de saudade, oh!" E tudo isso ilustrado com fotografias de Milton de quepi na cabeça, Milton de camisa esporte, Milton de peito nu, Milton de "biceps" intimidativos, Milton bebendo uisque, Milton almoçando, etc.

Um belo dia, o Amor fêz meia-trava e disse: basta! E o Milton, que era da Angela, virou Milton só. Sem direito à Pereira, sem direito a Silva, sem direito a coisa nenhuma e, o que é pior: sem direito ao respeito da cidade.

Anteontem mesmo, depois de "jiraunizar-me" um pouco durante três interpretações Tito Madi, topei com o Milton Que Era da Angela a caminho do "36". Mais magro. Doente de mágua. Ligeiramente trêmulo de gestos, amargou-se no meu ombro esquerdo:

— "Galeno, estou comendo o pão que o diabo amassou..."

E está mesmo, acreditem.

Importante

PRECISO mandar fazer um "long-playing" de roupas pra gastar o meu Repertório de camisas de linho!

Dolores Duran — a que voltou

Sonho com jeito de pesadelo

ONTEM, sonhei com a Nacional de S. Paulo. E, no sonho, Costalima saía pra almoçar com Dario de Almeida, tendo o cuidado de ajeitar o laço da gravata. Um piano sem pianista tocava umas tristezas dentro do estúdio e Roberto Luna, curvado numa poltrona, chorava um balde de lágrimas rotuladas de Heleninha. Sem paletó, de camisa aberta ao peito, Agostinho dos Santos se ria largo e sê rindo, mais parecido ficava com o Jadir, do Flamengo. Mão no queixo, olhar agitado, eu reclamava:

— Quéde a narração? Quéde a narração? Então eu venho do Rio e neca de narração? Quéde a narração?

Aí um contínuo veio avisar que a narração estava prontinha e que ia começar de sapato alto e tudo. De fato, a narração começou em ritmo moreno, comoveu logo todo o meu tamanho (um metro e oitenta e três) e, sem aviso prévio, se foi.

— Não se vá, narração! Não se vá! — supliquei em lá menor.

E acordei, agoniado, suando em bicas, com os olhos sujos de saudade.

(Nunca mais, antes de dormir, leio revistas que falem de Cacilda Lanuza!).

Golpe baixo

COM uma carteira falsa da Rádio Mayrink Veiga, o moço Wilson de Freitas anda levantando vôo dos bolsos do povo de Barbacena. O desonesto elemento se faz passar por artista e locutor da emissora de Victor Costa e, assim, tem arranjado dinheiro como promessa de negócios que nunca se realizarão.

(Barbacena deve mandar guardar o espertinho).

Ciência
ao alcance de todos

Olhos: espêlho da alma

NUNCA é demais falarmos e insistirmos sôbre os cuidados que devemos dispensar aos nossos olhos. É bem verdade que muitas vezes temos perfeito conhecimento de que a inobservância de determinados preceitos elementares de higiene para com os nossos olhos são de conseqüências graves, por vezes desastrosas, e até mesmo irremediáveis. Não menos real é que só nos lembramos dessas cautelas quando somos acometidos de alguma infecção, quando nos observam ou lemos algo a respeito. Achamos, por êste motivo, que se deveria desenvolver, com freqüência, campanhas de alerta e orientação a fim de que se possa manter ao máximo, a integridade dos nossos olhos, um dos órgãos mais delicados do nosso corpo e, sem dúvida, o mais valioso elemento de aquisição mental. Ressaltemos, porém, que não são só as precariedades de luminosidade — luz deficiente ou mau distribuída — excesso de luz, falta de higiene, empenho demasiado dos olhos etc. que possam acarretar transtornos visuais e que muitas vezes é desnecessário o uso de óculos para que se processem correções em defeitos da visão.

Existem inúmeras afecções que, não raramente, comprometem de forma acentuada a boa visão. Inicialmente apontamos os dentes estragados. Sabemos bem que os dentes podem provocar moléstias, desde que sejam portadores de um foco microbiano. Os agentes das infecções focais, normalmente, utilizam-se de preferência dos vasos, isto é, das artérias, veias e linfáticos como caminhos para atingirem, com rapidez, as partes mais diversas do organismo. Claro está, e é preciso se diga, para que dentes infectados ocasionem distúrbios mórbidos gerais, torna-se necessária a existência de dois elementos indispensáveis em todo processo infectuoso que são: o micróbio e o terreno. Pode ocorrer, porém, de o organismo oferecer pertinaz resistência ao agente infeccioso na passagem pelos seus tecidos, não havendo, portanto, lugar para o segundo elemento mencionado. Contudo, as nossas defesas orgânicas frequentemente estão ameaçadas de debilidade por causas as mais diversas, entre as quais estão o cansaço físico e mental, moléstias, má alimentação, o abuso de bebidas alcoólicas e etc.; dêsse enfraquecimento então se aproveitam os micróbios para a sua ação nefasta.

★

UM dente infectado pode provocar a sinusite e daí comprometer os órgãos da visão. Pode também dar origem a perturbações oculares reflexivas e variadas, advindo as epíforas que são o lacrimejamento, a dilatação das pupilas denominada midríase e o blefaroespasmo que é a tremura das pálpebras, e outros. As relações neuro-vasculares são as responsáveis por essas ocorrências.

Em seguida, apontamos as amígdalas hipertrofiadas, isto é, cujo volume se acha aumentado. A amigdalite lacunar crônica, inflamações crônicas das amígdalas podem causar uma série de doenças e inclusive afetar os olhos. Estas inflamações das amígdalas são assaz traiçoeiras por não provocarem dores, podendo dessa forma não dar a perceber, tanto ao doente como ao médico, serem originadoras da doença.

★

OS resfriados crônicos, muito prolongados e mal cuidados podem também prejudicar a boa visão. Da mesma forma, está comprovada pela ciência que inflamações do nariz e da garganta, carnes do nariz ou vegetações adenóides são afecções perfeitamente capazes de comprometer a boa visão, tendo-se registrado muitos casos justificativos do acima exposto.

Algumas doenças concorrem muitas vezes de forma acentuada, para que os nossos olhos sejam abalados na sua integridade, quer causando-lhes males até de conseqüências desastrosas, ou provocando a diminuição da sua capacidade visual. A sífilis, êsse terrível mal secreto, se evidencia nesse mister. Quantas criancinhas que, ainda no período inicial de sua vida, já carregam consigo e experimentam os padecimentos conseqüentes da sua origem, geradas que foram por pais sifilíticos que não tiveram o cuidado de se submeterem a exames prévios. Neste caso avulta-se a cegueira o mais terrível e temível dos males. De várias formas pode ser contraída a sífilis e variados são os seus sintomas. Urge que se procure um clínico, não se dispense os exames de laboratório, principalmente a reação de Wassermann para o diagnóstico da sífilis.

A tuberculose, que tantas vidas tem extinguido, malgrado as fantásticas descobertas da ciência moderna para o combate ao mal, é também responsável pela debilidade visual.

★

ALÉM do que já foi mencionado, poderíamos complementar o assunto apontando a inflamação da vesícula biliar, das cavidades ósseas da face e tantas outras, como subsidiárias ao enfraquecimento da visão. Como tal, desnecessário se tornaria dizer que não basta procurarmos um especialista sem o concurso simultâneo de um clínico, pois só desta forma estará êle habilitado a indicar as medidas que se tornem convenientes para cada caso.

A INAUGURAÇÃO, HOJE, DO "NIGTH AND DAY"

As EMPRÊSAS SERRADOR — Prosseguindo na trajetória das grandes iniciativas de seu inesquecível fundador e consagrado benemérito da cidade — Francisco Serrador — têm a grata satisfação de participar à sociedade carioca a inauguração, hoje, no mesmo local do Edifício Serrador, do "NIGHT AND DAY", agora completamente remodelado de acôrdo com a mais requintada técnica, aprimorada arte e absoluto confôrto, que o elevam à categoria dos melhores e mais belos das Américas. Pelo trabalho realizado, manifestam, aqui, seu agradecimento pela valiosa cooperação de seus auxiliares e amigos.

Aproveitam, também, a oportunidade para comunicar que, assumindo, diretamente, a administração do "HOTEL SERRADOR", farão introduzir nesse grande hotel as reformas e decorações que o tornarão ainda mais confortável e digno do adiantamento desta grande metrópole.

CARTAZ

TEATROS

CARLOS GOMES — 22-7581 — "No... Vai na Raça"; às 20 e 22 horas; vesp. às quintas, sábados e domingos, às 16 horas.
COPACABANA — 58-1818 — "Cha..."; às 21.30. Vesp. às quintas, sábados e domingos, às 16 horas.
DULCINA — 22-5817 — "No País dos Cadillacs"; às 21 horas; vesp. às quintas, sábados e domingos, às 16 horas.
FOLIES — 27-8216 — "Tem Areia no Bikini"; às 20 e 22 horas. Vesperais aos sábados e domingos às 16 horas.
GLORIA — 2-80150 — "A Dama das Camélias", com Dercy Gonçalves. Às 21 horas; vesp. às quintas, sábados e domingos às 16 horas.
GINASTICO — 42-4090 — "A Casa de Chá do Luar de Agôsto"; às 21 horas. Vesperais às quintas, sábados e domingos, às 16 horas.
JARDEL — 27-8712 — "Tutu à Mineira"; às 20 e 22 horas. Vesp. às quintas, sábados e domingos às 16 horas.
JOÃO CAETANO — "Kalanag"; às 21 horas; Vesperais às quintas, sábados e domingos às 16 horas.
MUNICIPAL — 42-3103.
MADUREIRA — "Vamos Brincar"; às 21 horas. Vesp. às quintas, sábados e domingos às 16 horas.
RECREIO — 22-3164 — "BOTANDO PRA JAMBRAR"; às 20 e 22 horas. Vesp. às quintas, sábados e domingos, às 16 horas.
REPÚBLICA — 22-0272 — "Orfeu da Conceição"; às 21 horas. Vesp. às quintas, sábados e domingos às 16 horas.
RIVAL — 22-2721 — "Os Dois Maridos de Madame"; às 21 horas. Em vesp. às quintas, sábados e domingos a peça infantil "A Menina Sem nome".
SERRADOR — 42-6442 — "Lotaria"; às 15 horas. Vesp. às quintas, sábados e domingos, às 16 horas.
TABLADO — 26-4555 — "Chapeuzinho Vermelho"; em vesp. aos sábados e domingos.
TEATRO DE BOLSO — 27-3122 — "Os Elegantes"; às 21 horas; às sextas, descanso de Clay. Vesp. aos sábados e domingos às 16 horas.
TIJUCA — "As Árvores Morrem de Pé"; às 21 horas; vesperais às quintas, sábados e domingos às 16 horas.

CINEMAS

Os lançamentos

EU E MEU ANJO (Forever Darling) — Metroscópio, dirigido por Alexander Hall, com Lucille Ball, Desi Arnaz e James Mason. Comédia, apresentando o triângulo amoroso, com o terceiro personagem irreal. CINES METRO (PASSEIO): 12 horas, no horário normal.
NO LIMIAR DO ESPAÇO (On the Threshold of Space) — Cinemascópio, dirigido por Robert T. Webbs, com Guy Madison, Virginia Leith e John Hodiak. Filme de aventuras. PALACIO, ROXY, MADRI e SANTA ALICE, no horário normal. Impróprio até 10 anos.
AMEI UM ASSASSINO (Kiss the Blood of my Hands) — Prêto e branco, dirigido por Norman Foster, com Joan Fontaine, Burt Lancaster e Robert Newton. "Triller", em reapresentação nos cines VITÓRIA, COPACABANA, MIRAMAR, TIJUCA, AVENIDA e MONTE CASTELO, no horário de 2 — 3.40 — 5.20 — 7 — 8.40 e 10.20 horas. — Impróprio até 14 anos.
AIDA — Italiano, em tecnicolor, dirigido por Clemente Fracassi, com Sophia Loren, Lois Maxwell, Luciano Della Marra e Alba Arnova. Baseado na ópera de Verdi. IMPÉRIO, no horário normal.
OBRIGADO A MATAR (A Lawless Street) — Tecnicolor, dirigido por Joseph H. Lewis, com Randolph Scott, Angela Lansbury, Warner Anderson e Jean Parker. Luta tenaz de um homem para limpar uma cidade infestada de bandoleiros. — ODEON, ALASKA, IPANEMA, BOTAFOGO, AMÉRICA, LEOPOLDINA, no horário de 2 — 3.40 — 5.20 — 7 — 8.40 e 10.20 horas. Impróprio até 10 anos.
AREIAS DO DESERTO (Desert Sands) — Superscópio, em tecnicolor, dirigido por Lesley Selander, com Ralph Meeker, Maria English, J. Naish, Keith Larsen e John Carradine. Aventura desenrolada no Marrocos Francês, onde um chefe de tribos árabes investe contra um forte guarnecido pela Legião Estrangeira. S. LUIZ, REX, RIAN, LEBLON e CARIOCA, no horário de 2 — 3.40 — 5.20 — 7 — 8.40 e 10.20 horas. Impróprio até 14 anos.
ESPÔSA POR UMA NOITE (Moglie per una Notte) — Italiano em prêto e branco, dirigido por Mario Camerini, com Gina Lollobrigida, Gino Cervi, Nadia Grây, Paolo Stoppa e Armando Francioli. — Comédia, apresentando o Duque de Parma à procura de romance com uma aventureira de luxo. PARA TODOS (2.30 — 4.10 — 5.50 — 7.30 e 9.10 horas); ART-PALACIO (2 — 3.40 — 5.20 — 7 — 8.40 e 10.20 horas); PRESIDENTE, RIVOLI, PRIMOR, HADDOCK LOBO e CASSINO. Impróprio até 18 anos.
O BÔBO DA CÔRTE (The Court Jester) — Vistavision, em tecnicolor, dirigido por Norman Panama & Melvin Frank, com Danny Kaye, Glynis Johns, Angela Lansbury e Basil Rathbone. Comédia apresentando Danny Kay que se faz de bôbo da côrte para ingressar no palácio ocupado por um usurpador, a fim de destroná-lo e entregar a coroa ao legítimo herdeiro. PLAZA, ASTORIA, OLINDA, COLONIAL, MASCOTE, MELLO, MAUÁ, REGÊNCIA, ROYAL e GUARACI (Rocha Miranda), no horário normal.
O TESOURO DE ROMMEL (Il Tesoro di Rommel) — Italiano, em cinemascópio e Eastmancolor, dirigido por Romolo Marcellini, com Isa Miranda, Daw Addams, Bruce Cabot, Paul Christian e Andrea Cecchi. Aventura que gira em tôrno de um tesouro que Rommel teria mandado jogar no mar. PATHE', S. JOSE', AZTECA, CARUSO, IMPERATOR, PAX, ESKYE, S. PEDRO, COLISEU e NACIONAL. Impróprio até 10 anos.

Solicitamos aos srs. exibidores a gentileza de atualizarem as programações e mudanças de filmes, escrevendo ou telefonando para Antônio Frejat — DC — Av. Rio Branco, 25 — Tel. 23-4472 das 15 às 17 horas.

CENTRO

CAPITULIO — 22-6788 — "Sessões Passatempo".
CATUMBI — 38-1081 — "Adeus Problemas" e "Conquista do Espaço".
CINEAC TRIANON — 42-6024 — "Sessões Passatempo".
COLONIAL — 42-8512 — "O Bôbo da Côrte".
ESTACIO DE SA' — 32-2923 — "Dois Heróis na Ofensiva".
FLORIANO — 43-9074 — "Sangue Rebelde".
IDEAL — 42-1281 — "O Boca de Ouro".
IMPERIO — 22-9348 — "Aida".
IRIS — "A Bela e o Pangaré".
MARROCOS — 22-7979 — "Não Matarás" e "Romance na Itália".
MEM DE SA' — 42-2232 — "Impulsos do Coração" e "Atirando de Tocaia".
METRO PASSEIO — 22-6141 — "Eu e Meu Anjo".
ODEON — 22-1508 — "Obrigado a Matar".
OLIMPIA — 42-4983 — Em Obras.
PATHE' — 22-7995 — "O Tesouro de Rommel".
PALACIO — 22-0838 — "No Limiar do Espaço".
PRESIDENTE — 42-7128 — "Espôsa por uma Noite".
PRIMOR — 42-6681 — "Espôsa por uma Noite".
PLAZA — 22-1097 — "O Bôbo da Côrte".
REX — "Areias do Deserto".
RIO BRANCO — "Helena de Troia".
RIVOLI — "Espôsa por uma Noite".
S. JOSE' — 42-9592 — "O Tesouro de Rommel".
VITORIA — 42-9020 — "Amei um Assassino".

ZONA SUL

ALASKA — "Obrigado a Matar".
ALVORADA — 27-2936 — "Adeus Problemas".
ART-PALACIO — "Espôsa por uma Noite".
ASTORIA — "O Bôbo da Côrte".
AZTECA — 45-6813 — "O Tesouro de Rommel".
BOTAFOGO — 26-2250 — "Obrigado a Matar".
CARUSO COPACABANA — "O Tesouro de Rommel".
COPACABANA — 57-5134 — "Amei um Assassino".
FLORESTA — 26-6257
GUANABARA — 26-9393 — "A Paixão de Uma Vida".
IPANEMA — 47-2806 — "Obrigado a Matar".
LEBLON — 27-7805 — "Areias do Deserto".
LEME — 37-6412 — "À Grande Audácia".
METRO COPACABANA — 37-9797 — "Eu e Meu Anjo".
MIRAMAR — "Amei um Assassino".
NACIONAL — 26-6072 — "O Tesouro de Rommel".
PAX — 27-6621 — "O Tesouro de Rommel".
PIRAJA' — 47-2661 — "Robin Hood, Príncipe dos Ladrões".
POLITEAMA — 25-1143 — "Um Mundo Entre Cordas".
RIAN — "Areias do Deserto".
ROXY — "No Limiar do Espaço".
ROYAL — "O Bôbo da Côrte".
S. LUIZ — "Areias do Deserto".

ZONA NORTE

AMERICA — 48-4519 — "Obrigado a Matar".
AVENIDA — 48-1667 — "Amei um Assassino".
BANDEIRA — 28-7575 — "Criminosos de Detroit".
CARIOCA — 28-8167 — "Areias do Deserto".
ESKYE — 28-5513 — "O Tesouro de Rommel".
FLUMINENSE — 28-1404 — "O Sobrado".
HADDOCK LOBO — 48-9610 — "Espôsa por uma Noite".
MADRI — 48-1184 — "No Limiar do Espaço".
MARACAAN — 48-1010 — "Demetrius, o Gladiador".
METRO TIJUCA — 48-9970 — "Eu e Meu Anjo".
NATAL — 48-1480 — "As Fraldas do Embaixador".
OLINDA — 48-1082 — "O Bôbo da Côrte".
SANTO AFONSO — "Adeus Problemas".
SANTA ALICE — 39-9993 — "O Boca de Ouro".
TIJUCA — 48-4518 — "Amei um Assassino".
VILA ISABEL — 38-1310 — "O Diamante Denunciador" e "Desafiando os Pistoleiros".

SUBURBIOS DA CENTRAL

ALFA — 29-8215 — "A Lôba".
ABOLIÇÃO — "Cavalheiro de Sherwood".
AGUA SANTA — "Apassionata" e "Hordas Selvagens".
BANDEIRANTES — 29-3262 — "Meu Filho, Minha Vida" e "Dois Trapaceiros em Apuros".
BELMAR — 39-1744 — "As Fraldas do Embaixador".
BENTO RIBEIRO — "Francis Entre as Boas".
CACHAMBI — 29-4717 — "O Tesouro do Mar" e "Guerra Entre Planetas".
COLISEU — 29-8753 — "O Tesouro de Rommel".
COELHO NETO — "Sinal Vermelho" e "Fantasma da Rua Morgue".
GUARACI — (Rocha Miranda) — "O Bôbo da Côrte".
IRAAJ' — 38-8330 — "Nas Garras do Homem Alto".
IMPERATOR — "O Tesouro de Rommel".
MADUREIRA — "Um Mundo Entre Cordas".
MARABA' — 29-8038 — "E' Fogo na Roupa" e "Corpo de Delito".
MASCOTE — 29-0411 — "O Bôbo da Côrte".
MEIER — 29-1222 — "Juventude Transviada".
MODELO — 29-1578 — "A Doce do Diabo".
MONTE CASTELO — 29-8350 — "Amei um Assassino".
MAUA' — "O Bôbo da Côrte".
NOV OHORIZONTE — "Pistola Vingadora" e "A Tragédia Conduz o Espetáculo".
PALACIO SANTA CRUZ — "Dúvida" e "Almas em Desespêro".
PALACIO VITORIA — 48-1971 — "Caçado Como Fera".
PARA TODOS — 29-4191 — "Espôsa Por Uma Noite".
PILAR — "Corsário de Tripoli" e "Demônio de Mulher".
REGENCIA — "O Bôbo da Côrte".
RIDAN — 49-1633 — "O Exilio de Super Homem" e "Sombras de Loucura".
ROULIEN — 49-5691 — "A Morte Ronda o Espetáculo".
TODOS OS SANTOS — 49-0300 — "Nunca é Tarde para Amar".
VAZ LOBO — 29-9198 — "Um Pecado do Inferno".

SUBURBIOS DA LEOPOLDINA

BONSUCESSO — "Um Mundo Entre Cordas".
BRAZ DE PINA — "No Reinado da Guilhotina".
LEOPOLDINA — "Obrigado a Matar" e "Muralha da Esperança".
PARAISO — 30-1060 — "Adeus Problemas".
MELLO — "O Bôbo da Côrte".
PALACIO HIGIENOPOLIS — "Sangue Aventureiro".
PARAISO — 30-1060 — "Violetas Imperiais" e "Prata Maldita".
RAMOS — 30-1094 — "Helena de Troia".
ROSARIO — 30-1883 — "Juventude Transviada".
STA. CECILIA — 30-2666 — "Violetas Imperiais" e "Uma Aventura na India".
S. GERALDO — "Paixões Tormentosas" e "Amor é Coisa Rara".
SANTA HELENA — "Carnaval em Marte" e "O Inferno n. 17".
S. PEDRO — "O Tesouro de Rommel".

ILHA DO GOVERNADOR

GUARABU — "Homem Sem Rumo".
ITAMAR — "O Sobrado" e "Um Certo Capitão Lockart".
JARDIM — "Um Mundo Entre Cordas".

SÃO GONÇALO

MUTUA' — "Escravos do Rancor" e "Terça-Feira Trágica".

NITEROI

GLORIA — "Jerônimo"
CASSINO ICARAI' — "Espôsa por uma Noite" e "O Solitário".
CENTRAL — "Sua Excelência o Sexo".
IMPERIAL — "Um Amor Proibido".
ODEON — "Amantes do Tejo".
PALACE — "As Fraldas do Embaixador".
VERA CRUZ — "Sangue de Mestiço".

PETROPOLIS

SANTA TERESA — "O Diabo Feito Mulher".
CAPITOLIO — "Trágica Fatalidade".
D. PEDRO — "A Diabólica".
PETROPOLIS — "Os Corruptos".

JACAREPAGUA

MARAJO' — "Cantando no Rio".
BARONESA — JPA-623 — "O Sobrado".

BANGU

MOÇA BONITA — "Um Mundo Entre Cordas".
MODERNO — BNG-842 — "Escrava da Maldade" e "Náufragos da Vida".

CAXIAS

CAXIAS — "Alta Traição".
PAZ — "Obrigado a Matar".
POPULAR — "Rastos da Corrupção"

TRES RIOS

REX — "Um Sábado Violento".

VILA MIRITI

GLORIA — "Casa de Perdição".

Reabre, hoje, no Hotel Serrador, o novo e maravilhoso

NIGHT AND DAY

Mostrando ao Rio o mais fantástico espetáculo musicado de todos os tempos!

"RIO... DE JANEIRO A JANEIRO"

O máximo de emoção e beleza, numa homenagem à vida e ao Carnaval na mais linda cidade do mundo!

Uma Produção de CARLOS MACHADO

GRANDE OTELO
MAURICIO LOYOLA
HÉLIO COLONNA
PEDRO MELODIA

EDITH MOREL
NORMA BENGUEL
GEORGE GREEN
ELISEU FELIX
AS IRMAS MARINHO

CONJUNTO FARROUPILHA

Ana Maria Bonacorzi
Irma Alvarez
Célia Villela
Jussara Ney

Elizabeth Gasper
Cléa Soares
Mathilde Gomes
Dora do Carmo

JAMELÃO — Delegado da Mangueira — Darcy do Agôgô — Miguelito do Pandeiro — Lord Chevalier
CORPO CORAL — PASTÔRAS — SAMBISTAS — RITMISTAS
e
LA COMPAÑIA DE DANZA DE ANA ITELMAN

Adaptação musical de JEAN D'ARCO
Coreografia de ANA ITELMAN
Os figurinos são criações de GIZELA
Cenografia de ARMANDO IGLEZIAS
Montagem mecânica de ALENCAR AYRES
Assistência artística de JUAN SILBERT
Sonorização da RCA VICTOR
Cinematografia de JEAN MANZON FILMES S/A.
Decoração de JOÃO HENRIQUE e DODSWORTH
Direção Geral de CARLOS MACHADO

AR CONDICIONADO perfeito pelo sistema Carrier

NIGHT AND DAY

BAR — ALMOÇOS E JANTARES Á LA CARTE — CHÁ-DANÇANTE
DOIS SHOWS
Reservas: 42-7119 e 32-8531

AR CONDICIONADO PERFEITO
HOJE METRO COPACABANA · METRO PASSEIO · METRO TIJUCA
2-4-6-8-10 Hs. · 2-4-6-8-10 Hs. · 2-4-6-8-10 Hs.
M-G-M apresenta
LUCILLE BALL · DESI ARNAZ · JAMES MASON
com LOUIS CALHERN
Eu e meu Anjo
"FOREVER DARLING"
METROSCOPE

5ª feira
PARA A ALEGRIA DA CIDADE E ADJACÊNCIAS!
Dados... damas... e dolares a rôdo num musical gostoso até para os inimigos da música!
Viva LAS VEGAS
"Meet Me In Las Vegas"
Dan DAILEY Cyd CHARISSE
Artistas Convidados: Jerry COLONNA · Paul HENREID · Lena HORNE · Frankie LAINE · Mitsuko SAWAMURA
JOE PASTERNAK · ROY ROWLAND
CINEMASCOPE
SOM ESTEREOFÔNICO PERSPECTA

PLAZA · ASTORIA · OLINDA · COLONIAL · MASCOTE · MELLO · MAUA' RAMOS · REGÊNCIA · ROYAL COPACABANA · GUARACY ROCHA MIRANDA
HOJE 2-4-6-8-10 HORAS
HILARIANTE!
UM FESTIVAL de GARGALHADAS!
DANNY KAYE em "O BÔBO da CÔRTE"
"THE COURT JESTER" côres por TECHNICOLOR
GLYNIS JOHNS · BASIL RATHBONE · ANGELA LANSBURY · CECIL PARKER
VISTAVISION
UM FILME DA PARAMOUNT, A MARCA DAS ESTRÊLAS

Mitsuko Sawamura, estrêla convidada em "Viva Las Vegas"

O filme "Viva Las Vegas", que será apresentado nesta cidade a partir de quinta-feira próxima, além de seu elenco de personagens mostra um grupo de astros e estrelas convidados, aparecendo como eles próprios no decorrer da ação. São êstes Lena Horne, Frankie Laine, Jerry Colonna e a pequena japonesa Mitsuko Sawamura, uma personalidade interessantíssima de menina, cantando, dançando e representando com um desembaraço admirável. Com sua graça e espontâneidade, Mitsuko é responsável por uma das mais agradáveis sequências de "Viva Las Vegas", o musical que traz Cyd Charisse em magníficos quadros coreográficos, ao lado de Dan Dailey, Liliâne Montevecchi e Agnes Moorehead.

Próximos LANÇAMENTOS

"Com Quem Andam Nossas Filhas", um impacto realista em Mexiscope

"Com quem Andam Nossas Filhas" é um impacto realista em mexiscope e Eastman Color, que a Pelmex apresentará. O filme sem ser uma tese à ecepção do vocábulo, é, entretanto, um brado de alerta aos pais, que não sabem sê-lo. Mostra-nos à sociedade, os perigos a que estão expostas nossas filhas no mundo moderno e à elas mesmas mostra como se podem defender. Com um elenco de caras novas o cinema mexicano. "Com quem Andam Nossas Filhas" será um dos mais disputados filmes do ano e o melhor do seu gênero.

"Escola de Música", nos traz outra vez Libertad Lamarque

Libertad Lamarque pela primeira vez junto com o cantor Pedro Infante, vão aparecer num dos mais movimentados filmes do gênero comédia musical. "Escola de Música" é uma das maiores comédias musicais do cinema mexicano, em virtude da grande montagem de números muito damosos. Libertad e Pedro Infante, cantam em português "Brasil" de Ari Barroso. A Pelmex apresentará "Escola de Música" dentro de alguns dias.

O ótimo tema de "O Bôbo da Côrte"

Esta super-produção cômica que será a próxima exibição da Paramount nos cinemas Plaza, Astória, Olinda, Colonial, Mascote, Mello, Mauá, Regência, Royal e Guaracy, desde ontem narra a fantástica história de Hubert Hawkins, um ex-palhaço de circo que se aliou a um grupo que age no sentido de destronar o tirano rei Roderick I, substituindo-o pelo bondoso infante Paul.

Por haver demonstrado ser "erradíssimo" nos campos de batalha, Hubert é rebaixado ao pôsto de "ama sêca" do príncipe, cargo não muito heróico para quem deseja impressionar em boas condições ao único elemento feminino do grupo, a formosa camareira Jean.

Ângela Lansbury constitui uma atração a parte em "Obrigado à Matar"

A linda Angela Lansbury canta e dança, de maneira provocante, atraindo a atenção de Randolph Scott — o xerife impiedoso da pequena cidade do oeste — e de muitos outros homens que detestavam o xerife... Tudo isso aconteceu em "Obrigado a Matar", o vigoroso tecnicolor que Harry Joe Brown produziu em sociedade com Randolph Scott para a Columbia Pictures, e que os cinemas Odeon, Alaska, Ipanema, Botafogo, América, Leopoldina, Paz (Caxias) e outros lançaram ontem em cartaz. Nos demais papéis teremos Warner Anderson Jean Parker, Wallace Ford e John Emery.

"Com Água na Bôca" com data marcada

"Com água na boca", a nova comédia de Carequinha e Fred, já está com data de lançamento marcado para o dia 12 de novembro. Assim, a gurizada e o grande número de fãs de Carequinha e Fred, Renato Restier, Costinha, Procopinho, Aniiza Leoni, Madame Lou, Angela Maria, Cauby Peixoto e outros vão vê-los num filme de grande estilo e muitos motivos de gargalhadas, sob a direção de J. B. Tanko. "Com água na boca", é uma nova produção de Herbert Rochers, que será apresentada pela Sino Filmes.

HOJE · ODEON · ALASKA · IPANEMA · BOTAFOGO · AMERICA · LEOPOLDINA
POR MUITAS RAZÕES ELE ERA OBRIGADO A MATAR!
Columbia apresenta
RANDOLPH SCOTT
OBRIGADO A MATAR
TECHNICOLOR
ANGELA LANSBURY
MELODIA IMORTAL

Teatros e Boites
Programa para sua Noite

TEATRO COPACABANA
10 ANOS DE "OS ARTISTAS UNIDOS"
CHERI
DE COLETTE
DIREÇÃO DE LUCA DE TENA · REAPARECIMENTO DE MORINEAU
Cenários de Fausto de Albuquerque. Figurinos de Isabel Pons executados por LEBELSON MODAS — Alfaiataria Victor e Tôrre Eiffel — Hoje às 21,30 hs. — 5.ª feira, vesp. à preços reduzidos

WALTER PINTO
apresenta suas folias de 1956
Botando pra Jambrar
no Recreio
Hoje às 20 e 22 hs. — 5.ª feira vesp. com 60% de abatimento. Bilhetes à venda com 3 dias de antecedência

SILVEIRA SAMPAIO
E SEU FAMOSO SHOW REVISTA
No País dos Cadillacs
COM O ELENCO FOLCLÓRICO
TEATRO DULCINA
RESERVAS TEL. 32-5817
2 SEMANAS SOMENTE
PROXIMA ESTRÉIA "BRASIL DE PEDRO A PEDRO"
HOJE À 21 HORAS — QUINTA-FEIRA, VESPERAL À PREÇOS REDUZIDOS — ÚLTIMA SEMANA

TEATRO BRASILEIRO DE COMÉDIA
No TEATRO GINÁSTICO
AV. GRAÇA ARANHA, 187
RESERVAS: 42-4521
Hoje, às 21 horas
"A CASA DE CHÁ DO LUAR DE AGÔSTO"
ÚLTIMOS DIAS!
Fim da temporada! Últimos dias!

Teatro JOÃO CAETANO
KALANAG
COM A ESTRÊLA GLORIA DE VOS
SIM SALA BIM
30 Show-Girls Européias
ÊXITO MUNDIAL
GRANDIOSA REVISTA MÁGICO-MUSICAL!
Hoje às 21 horas — Ingresso à venda a partir de Cr$ 50,00 — Vesperal às quintas, Sábados e domingos com preços reduzidos — Bilhetes à venda.

ORFEU DA CONCEIÇÃO
de VINICIUS DE MORAES
no TEATRO REPÚBLICA
SOMENTE ATÉ O DIA 11 DE NOVEMBRO
— TEMPORADA POPULAR
ELENCO NEGRO DE 45 FIGURAS
SAMBA — COROS — BAILARINAS E PASSISTAS NEGROS
O espetáculo mais comentado do ano
Hoje às 21 horas — Quinta-feira e sábado vesperal à preços reduzidos

CINEMA.....Carvões
Antes de fazerem seus pedidos, consultem nossos preços, que são os melhores.
Cola para todos os tipos de filmes, em litros e galões
Fotocelulas: 868 — 921 — 927
Lâmpadas de projeção: 500w — 750w e 1000w
Espelhos de 170m/m
Bulbos de 6 e 15 amp.
Excitadores e Válvulas
ARLINDO DE OLIVEIRA TAVARES
RUA ALVARO ALVIM N.º 21-S/303 — ED. DELTA
Tel. 42-6823 — End. teleg. "ARLIDAVES" — RIO DE JANEIRO

BOITE FIESTA
agora sob a direção artística de
LOUIS COLE
cantando as músicas de sua predileção
Apresentando tôdas as noites:
FATS ELPIDIO
ao piano
CARLINHOS (TENÓRIO)
seu conjunto, e ainda
MARA ABRANTES e ZEZINHO
BOITE FIESTA
AV. COPACABANA, 202
TEL.: 37-7557

ANO XXIX — RIO DE JANEIRO, TERÇA-FEIRA, 23 DE OUTUBRO DE 1956 — N. 8.67[illegible]

Diario Carioca

☆ Fundador: J. E. DE MACEDO SOARES ☆

14-BIS: TEM HOJE SUA FESTA

Precisamente às 16,45 horas — momento em que, há 50 anos atrás, Santos Dumont se alçava ao ar com o seu avião "14-Bis", no campo de Bagatelle, em Paris — todos os aviões civis e militares brasileiros deverão subir aos céus hoje, para uma revoada de homenagem ao grande inventor brasileiro que ficará conhecido como "Momento Santos Dumont".

Ao mesmo tempo, em terra e no mar, todos os automóveis, fábricas, locomotivas e navios tocarão as suas buzinas e apitos, enquanto foguetes e rojões serão arremessados ao ar, para marcar com júbilo o exato momento do cinquentenário do feito do grande brasileiro.

TRIBUTO DOS EE.UU.

Em mensagem ao Ministro das Relações Exteriores do Brasil, o Presidente da Junta de Aeronáutica Civil dos Estados Unidos, sr. James R. Durres, declarou:

"Nós, que somos parte do mundo aviatório nos Estados Unidos temos o orgulho de homenagear a perícia e a coragem e as realizações de Santos Dumont, um dos pioneiros do mundo no desenvolvimento dos balões, dirigíveis e aviões. A visão e a iniciativa de Santos Dumont ajudaram a abrir as portas da era do ar que, no final, beneficiará a humanidade".

Também em mensagem dirigida ao ministro Macedo Soares, James T. Pyle, Diretor da Administração de Aeronáutica Civil dos Estados Unidos, declarou:

"Poucos homens na história tiveram tanta influência sôbre o campo especial em que trabalharam, como teve o imaginoso e vigoroso Alberto Santos Dumont. Não é possível aquilatar agora, devidamente, os seus inventos, aperfeiçoamentos e audaciosas inovações tiveram sôbre os de sua época, ou sôbre os primórdios da ciência e arte de voar. Como em tôdas as eras de pioneirismo, o registro da história da aviação era considerado questão de somenos importância pelos homens que estavam a fazer essa história. Contudo, um elemento estava presente, e êsse elemento era o arrôjo individual. Nêsse campo, o jovem brasileiro não teve poucos similares. A história pode homenageá-lo agora como o líder que êle foi, e nos alegramos em juntar-nos a vós nessa comemoração do 50º aniversário do seu primeiro vôo".

Ordem do Dia: Lott

O ministro da Guerra, general Teixeira Lott, assinou ontem a Ordem do Dia que será lida hoje em todos os quartéis, repartições e estabelecimentos militares em homenagem especial a Santos Dumont, o que conclui com as seguintes palavras:

"Nessa data festiva, ao olharmos os céus onde cruzam as máquinas que hoje completam cinquenta anos de criação, particularmente no minuto em que todos os aviões brasileiros estiverem no ar, comemorando o mais importante vôo jamais realizado, no elevemos nossos corações em prece pela grande Pátria comum e tomemos a firme decisão de seguir os exemplos dêsse compatriota admirável, que soube alcançar um lugar de relêvo na história do progresso humano, pensando e trabalhando pelo bem de todos sem esquecer nunca o nosso BRASIL".

Homenagens

Em nome da ABI o seu presidente, sr. Herbert Moses, enviou ontem uma mensagem ao ministro Henrique Fleiuss, em que pediu fôsse exprimido aos aviadores "e a quantos cooperem para manter no Brasil o caminho dos céus militares ou civis, a gratidão do nosso povo e a disposição da imprensa de reverenciar, na figura de Santos Dumont, também a memória de quantos lutaram e se sacrificaram para que o mundo encontrasse no grande invento o maior e mais progressista impulso do século, de tanta influência na História do Homem".

As festividades de hoje

São as seguintes as festividades programadas para hoje:

9,30 horas, no Monumento Santos Dumont: demonstração de vôo da réplica do "14-Bis"; leitura da Ordem do Dia; entrega de condecoração da Ordem do Mérito Aeronáutico; desfile da Guarda de Honra. Após as cerimônias o Ministro da Aeronáutica receberá em seu gabinete as autoridades civis e militares.

16,45: "Momento Santos Dumont" a realizar-se em todo o país.

21,30: Festa de aniversário do "S. M. o Avião", no Aeroporto Santos Dumont.

No Clube da Aeronáutica

Com a presença do Ministro, de autoridades civis e militares, de delegações estrangeiras e de outras personalidades que participam oficialmente das comemorações, realizou-se no Clube da Aeronáutica o banquete oferecido pelo ministro Fleiuss aos representantes estrangeiros que nos honram com sua visita.

Solidariedade do marechal

Em mensagem telegráfica enviada ao Ministro da Aeronáutica, o marechal Mascarenhas de Morais associou-se às manifestações que vêm sendo prestadas a Santos Dumont. Também se congratularam com o Ministro e com a Aeronáutica o professor Pedro Calmon, magnífico reitor da Universidade do Brasil e o juiz Dilermando Xavier Pôrto, Presidente do Tribunal Regional do Trabalho da 4.ª Região.

Nenhum acidente (pára-quedistas)

A propósito de boatos sôbre o acidente que teria ocorrido com um pára-quedista durante as demonstrações de domingo último, o presidente do Aeroclube do Brasil, comandante Cerqueira Leite, distribuiu nota em que desmente tal notícia e afirma que todos os saltos foram tecnicamente perfeitos.

Homenagem das Embaixadas

Diversas representações diplomáticas acreditadas nesta capital prestaram ontem, na Praça Salgado Filho, homenagem a Santos Dumont, depositando coroas de flores no pedestal do monumento do "Pai da Aviação".

Participaram dessa homenagem as embaixadas de Portugal, Egito, Nicarágua, Venezuela, Honduras, Iugoslávia, Finlândia, Suíça, Grécia, Síria, Turquia, Salvador, Bélgica, Guatemala, Peru, República Dominicana, China, Colômbia, Itália, Polônia, Haiti e a Ordem Soberana de Malta.

Durante a solenidade tocaram as bandas da Escola de Aeronáutica e do Corpo de Bombeiros.

PRIMA DE SACADURA CABRAL

A professôra Elmeraldina Soares Carneiro da Rocha, prima-irmã de Sacadura Cabral, fala ao repórter, vendo-se ao fundo um retrato do co-autor da primeira travessia aérea do Atlântico

Sacadura (se vivo) homenagearia hoje a S. Dumont

— Em nome de Sacadura (Couto) Cabral, quero prestar uma homenagem de reconhecimento a Santos Dumont" — declarou, ontem, ao DC, a professôra Esmeraldina Soares Carneiro da Rocha, prima-irmã do co-participante da primeira travessia aérea do Atlântico, referindo-se ao cinquentenário do primeiro vôo do mais pesado que o ar, que hoje se comemora.

Afirmando que, se estivesse vivo, Sacadura Cabral certamente estaria hoje prestando a sua reverência a Santos Dumont, — disse a professôra Esmeraldina Rocha: — Sinto que estou cumprindo um desejo de meu primo, ao homenagear o Pai da Aviação em seu nome".

MENINO TRAVESSO

A professora Esmeraldina Rocha revelou para o reporter do DIARIO CARIOCA, alguns dos grandes momentos da vida de Sacadura Cabral, declarando: "Desde menino êle era dado às aventuras, e por causa dessa sua tendência, muito trabalho deu aos seus pais".

"Certa vez, talvez para provar as emoções de um vôo, Sacadura desceu as escadarias de sua casa montado numa bicicleta, caindo e recebendo ferimentos de certa gravidade".

Rapaz de Balzac recebeu a passagem para ir a Paris

— "O DIARIO CARIOCA me proporcionou duas das maiores oportunidades de minha vida, levando-me a Paris e me fazendo seu correspondente, para todos os assuntos, naquela cidade" — confessou Paulo Frederico de Souza Borges, ao receber, ontem, na redação do DC, a passagem que o levará a Paris pela Panair, dia 28, juntamente com a incumbência de reportar todos os acontecimentos de interêsse jornalístico que ocorram naquela cidade européia.

— "Ir a Paris como correspondente de um grande jornal — acentuou o jovem balzaquiano, emocionado — é mais do que poderia sonhar. Acredito mesmo que poucos jovens terão tido a oportunidade de ingressar em tais condições no jornalismo e os leitores do DC podem esperar por minhas reportagens que tudo farei para corresponder a confiança do jornal".

EMBARQUE MARCADO

Paulo Frederico embarcará no próximo domingo, dia 28, para Paris, no "Constellation" da Panair que deixará o Galeão às 16 horas. O Conde até lá terá muitas visitas de despedidas a fazer, além de empacotar alguns livros dos quais não pode separar-se. Enquanto espera a hora sonhada do embarque, Paulo Frederico continua recebendo telefonemas de pessoas que querem ouvir sua voz, atendendo a pedido de autógrafos e até escrevendo palavras em cadernos de recordações das moças de Copacabana, o que não deixa de ser ocupação divertida, conforme confessa.

PÁRA-QUEDISTAS TOMAM BANHO DE MAR

Pára-quedistas civis, utilizando aviões da Fôrça Aérea Brasileira, na manhã de domingo, saltaram à praia de Copacabana, completando mais uma etapa das comemorações do Ano Santos Dumont. Milhares de pessoas assistiram emocionadas, as evoluções dos aviões militares e as provas de pára-quedismo

É ILEGAL A GREVE DOS PROFESSÔRES

Diz o DNE; mestres recusam

— A greve dos professôres é ilegal e o Ministério da Educação tudo fêz para evitar essa crise — declarou ontem o professor Heli Menegale, Diretor do Departamento Nacional de Educação, a propósito da prometida parede que os mestres estão organizando para os próximos dias 25 e 26, a fim de obter a reivindicação de melhores salários.

Acusando de leviana a afirmação do professor Menegale — ao tomar conhecimento da mesma, ontem no DC — acrescentou a Comissão de Greve dos Professôres que seu movimento, além de legal é moral, e que o artigo 158 da Constituição derrogou o Decreto 9.070 baixado ao tempo da ditadura.

NÃO É A SOLUÇÃO

Em suas declarações prestadas à imprensa, através de uma nota, o sr. Menegale informou ser lamentável a atitude dos professores de grau médio, anunciando a greve, que acha não corresponder à uma solução.

Após confessar estarem os professores mal remunerados, disse o Diretor do DNE que, por outro lado, os proprietários de colégios alegam não poderem arcar com maiores despêsas e que os novos salários mínimos foram estabelecidos em época que não permitiu a majoração das anuidades escolares.

Auxiliar colégios

Acrescentou o senhor Menegale, que uma das finalidades do Fundo Nacional de Ensino Médio é auxiliar os colégios na sua manutenção, o que, no entanto, não pode ser feito integralmente no momento, mas, que a situação poderá ser remediada, devendo o pagamento dos auxílios ser iniciado dentro de um mês. Concluiu, afirmando que o Regulamento do Fundo será revisto pelo Conselho, sendo os recursos dêsse Fundo, a garantia que o MEC poderá oferecer como solução, havendo ainda "tempo para um entendimento que poderá evitar graves prejuízos para os próprios professores".

Em resposta, os professores Bayard Demaria Boiteux, presidente, Bernardo Sandler e José Cândido Filho, membros da Diretoria do Sindicato dos Professores, falando em nome da Comissão de Greve, esclareceram — depois de invocar as altas instâncias da Justiça brasileira — que consideraram revogado o Decreto 9.070, em virtude do dispositivo constitucional (art. 158) — que (referindo-se à nota do sr. Menegale) «Sua Senhoria só agora se lembrou de fazer tal afirmação, porque a greve dos professores do Rio é contra os estabelecimentos de ensino, mas não se lembrou de fazê-la por ocasião da greve dos professores de S. Paulo, que foi contra o próprio Ministério da Educação; S. S., ao contrário, deveria, isto sim, denunciar a ilegalidade da atitude dos diretores de colégios, que não cumprem as leis, nem respeitam as decisões do Poder Judiciário; estas decisões, aliás, também não vêm sendo acatadas pelas autoridades do MEC, que mandaram fôsse o salário dos professores calculado, nos Estados, pela Portaria 887, de 1952, a qual já foi declarada nula, tanto pelo Tribunal Superior do Trabalho como pelo Supremo Tribunal Federal». E terminaram suas declarações frisando:

«A nota do sr. Heli Menegale,

(Conclui na 2.ª pág.)

MESTRES REFUTAM

Os professôres Bayard Demaria Boiteux (Presidente do Sindicato dos Professôres), Bernardo Sandler e José Cândido Filho, (membros da diretoria do mesmo órgão), quando expunham suas razões ao D.C., refutando a nota distribuída pelo MEC

Estudantes não irão à baderna contra aumento dos ônibus

— Em hipótese alguma irão os estudantes à baderna contra o aumento dos ônibus. Apenas poderão sair às ruas em sinal de protesto contra medidas que achem prejudiciais à população — decidiu ontem a assembléia convocada pela UME para discutir o aumento de preços nas passagens de ônibus.

Dividindo, em três itens suas reivindicações, os universitários cariocas vão solicitá-las em audiência que será pedida ainda hoje ao prefeito Negrão de Lima, pois alegam que o relatório apresentado pela Comissão de Transportes não chegou a convencer os alunos de Engenharia.

AS REIVINDICAÇÕES

São as seguintes as reivindicações feitas pelos estudantes, tendo à frente o acadêmico Ferdinando Miraglia, aluno da Escola Nacional de Engenharia e recentemente eleito presidente da União Mtropolitana dos Estudants:

1 — Audiência com o embaixador Negrão de Lima, quando pedirão o secionamento de mais algumas linhas, a fim de atender às populações rurais e suburbanas; 2 — Criação de uma Companhia Mista de Transportes, aproveitando a Mensagem já existente na Câmara dos Vereadores, que pede a criação de uma Companhia Mista de Trolley-Bus; 3 — Vigoramento das atuais tarifas só daqui a 10 dias, a fim de que os estudantes de Engenharia estudem melhor o Relatório Técnico da Comissão designada pelo Prefeito, pois — segundo alegam — não podem até agora os estudantes afirmar se tal Relatório está certo ou errado.

Seu banco no

ENG. DE DENTRO

- Aberto das 9 às 18 hs.
- Serviço rápido de pagamento de cheques.
- Cheques metropolitanos pagáveis no D. F. em 23 agências, à sua escolha.
- Capital e Reservas: Cr$ 300.000.000,00.
- Mais de 4 bilhões de depósitos.

BANCO NACIONAL DE MINAS GERAIS S.A.

Av. Amaro Cavalcanti, 2013

95 AGÊNCIAS NO PAÍS

BANCÁRIOS CONTRA AUMENTO

A informação de que o Sindicato dos Bancários do Rio de Janeiro telegrafou ao presidente JK e ao prefeito Negrão de Lima, protestando contra o aumento das passagens de ônibus, e também se dirigiu ao vereador Valdemar Viana solicitando que o representante carioca expressasse na Câmara Municipal, o desagrado da classe ante o aumento foi trazida ontem por uma comissão de bancários à redação (foto) manifestando seu descontentamento pelo aumento das passagens de ônibus

Aeroviários estão dispostos a fazer nova greve

Declarando-se dispostos a deflagrar nova greve, os aeroviários protestaram, em assembléia ontem realizada, contra o procedimento de várias emprêsas, que estariam demitindo os delegados da classe, em represália à última greve.

Para justificar essa medida coletiva a diretoria do sindicato, durante a assembléia, comunicou que já foram demitidos os delegados do sindicato em Minas e São Paulo, em virtude da atuação que tiveram durante o movimento grevista.

ALEGAÇÕES

O sr. Odilon Miranda, delegado do sindicato em Minas, foi demitido pela sua emprêsa — Nacional — sob a alegação de que durante a greve retirou os motores dos aviões que estavam na pista. O delegado mineiro afiançou, todavia em sua defesa, não ter procedido dessa forma, mas apenas as baterias, a fim de evitar curto circuito nas aeronaves.

O sr. Moacir Palmeira, secretário do sindicato, relatou as dificuldades que estão sendo vividas pelos delegados do interior, desde o término da última greve.

Afirmaram os dirigentes do sindicato que a atitude das emprêsas tem causado sério descontentamento entre os aeroviários, motivo porque é possível que, em solidariedade aos colegas punidos, seja deflagrada nova greve.

Marceneiros marcam assembléia dia 30 pró-aumento

Os dirigentes do Sindicato Patronal da Indústria de Marcenaria comprometeram-se convocar para o próximo dia 30 uma assembléia geral da classe, a fim de debater as reivindicações de aumento salarial apresentadas pelos marceneiros.

Êsse compromisso foi assumido, ontem, pelos dirigentes patronais, durante a mesa-redonda realizada no Departamento Nacional do Trabalho.

(Conclui na 2.ª pág.)

Mais de 500 alunos foram defender as árvores do Brasil

Obteve pleno êxito o concurso "Dêem Árvores ao Brasil", com o comparecimento, às provas de redação, de mais de meio milhar de alunos dos mais importantes educandários de ensino secundário desta Capital, correspondendo plenamente ao apêlo formulado pelo DIARIO CARIOCA, patrocinador do certame, juntamente com os Ministérios da Agricultura e Educação.

Os temas escolhidos versavam sôbre: 1) a importância das florestas; 2) Ao vermelho mortífero do fogo, contrapõe o verde vivificante das florestas; 3) Que lhe parece mais vantajoso: Viver num deserto ou numa região arborizada?; 4) Por amor das Árvores, prometo nunca mais soltar balões: 5) Não será a árvore a maior amiga do homem?; 6) Até o oxigênio que respiro é a à árvore que eu devo; 7) As árvores são uma riqueza que todos devem cultivar e defender.

SERÁ AMPLIADO

Ao constatar o sucesso do concurso, disse entusiasmado o prof. David de Azambuja, diretor do Serviço Florestal: "No próximo ano a Campanha de Educação Florestal ampliará para todo o Brasil o êxito dêste concurso. Isto significa que a mocidade brasileira correspondeu plenamente ao apêlo feito ao povo brasileiro, por intermédio desse brilhante matutino que é o DIARIO CARIOCA. Deram êsses jovens — apresentando-se espontâneamente numa tarde ensolarada de domingo, a fim de concorrer a uma ou:a prova — uma lição inesquecível de civismo e souberam também compreender os altos problemas que afligem a nacionalidade.

A presença

Também compareceram à Escola Técnica Nacional, onde se realizaram as provas seletivas, os srs. Duel Pires de Lima, chefe do Gabinete do Ministério da Agricultura e Nearch de Azevedo, vice-presidente da Comissão de Educação Florestal, diretores de colégios, diversos professôres e pais de alunos.

Colégios participantes

Pelos uniformes dos concorrentes, a reportagem do DC teve oportunidade de anotar a presença dos alunos dos seguintes estabelecimentos:

Escola Técnica Nacional, Metropolitano, Escola Industrial Ferreira Viana, Colégio S. José (Internato e Externato) Pedro II (Internato e Externato) Tijuca-Uruguai, Ginásios Municipais Paulo de Frontin e Barão do Rio Branco, Colégio de Aplicação da Fac. Nacional de Filosofia, Anglo-Americano, Bennet, Instituto de Educação, Carmela Dutra, Ginásio Laranjeiras, Sto. Antônio Maria Zacaria, Arte e Instrução, Dois de Dezembro, Hebreu Brasileiro, Cardeal Leme, Cylleno, Escola Técnica Celestino Silva, Colégio Cruzeiro,

(Conclui na 2.ª pág.)

EM DEFESA DAS ÁRVORES

Um grupo dos 500 estudantes que compareceram ao concurso do D.C. nas escadarias da Escola Técnica, aguardam a chamada para o início da prova

2.a SEÇÃO -- POLÍCIA E ESPORTES
ANO XXIX RIO DE JANEIRO, TERÇA-FEIRA, 23 DE OUTUBRO DE 1956 N. 8.675

Diario Carioca

☆ Fundador: J. E. DE MACEDO SOARES ☆

Abateu o amásio e dormiu depois ao lado

Com uma violenta paulada na região frontal, Maria Izolina (39 anos, solteira) abateu, ontem, o seu amásio Domingos Vicente Filho (44 anos, solteiro, ferreiro, Rua Izaias, 15, Madureira), enquanto êste dormia em sua residência.

Vendo o amásio sangrando, em estado de côma, Maria Isolina deitou-se ao seu lado e, após dormir tranquilamente até às 8 horas da manhã, resolveu avisar à sua vizinha Rosa Nunes Queiroz que Domingos não passava bem, pedindo-lhe que providenciasse socorro para êle.

MORREU NO HOSPITAL

Pouco depois, Domingos Vicente Filho (44 anos, solteiro) foi transportado para o hospital Carlos Chagas, onde faleceu, ao ser socorrido.

A vítima apresentava fratura do crânio e sangrava muito pela bôca e narinas, morrendo em virtude de haver ficado muitas horas sem sentidos, no seu leito.

MALTRATAVA A AMÁSIA

Maria Izolina (39 anos, solteira), vivia, maritalmente com Domingos Vicente. Êste porém, maltratava-a o que provocava desejos de vingança na mulher.

No domingo Vicente chegou em casa, embriagado e depois de discutir com Izolina, espancou-a.

VINGOU-SE

Com o corpo moído de pancada, a mulher deitou-se para dormir, mas em sua cabeça uma idéia começou a tomar corpo. Havia de vingar-se do amásio e, quando Vicente adormeceu, levantou-se indo ao quintal apanhar uma ácha de lenha, com a qual lhe aplicou violenta pancada na cabeça.

O homem não esboçou o menor gesto.

CONFESSOU

Percebendo que Vicente fôra vítima de agressão, o comissário de dia interrogou Izolina, que acabou contando tôda a história. Agredira o amásio, mas não pretendia matá-lo. Queria apenas vingar-se das pancadas que êle lhe dava, frequentemente.

DÉBIL MENTAL

Izolina parece não ser normal. Há tempos foi internada no Hospital Pedro II, de onde saiu em junho último, após submeter-se a um tratamento de doença mental.

Depois de prestar declarações, a agressora foi recolhida ao xadrêz, onde aguardará destino conveniente, tendo o 24º distrito tomado connhecimento do fato.

O casal tem uma filhinha de um ano, Ana Maria, que foi entregue à vizinha, Rosa Nunes Queiroz.

Disco voador fotografado: Noruega

OSLO, 22 (FP) — Um "disco voador", que sobrevoava dia 1.º de agôsto passado o norte de Noruega, foi fotografado por um marceneiro, que entregou sua pelícuIa ao Instituto de ePsquisas Astronômicas.

Essa fotografia, aumentada 1.450 vezes, foi publicada domingo pelo jornal "Helicoland". O "disco" se apresenta sob o aspecto de uma massa brilhante e gazoza de contornos indistintos.

As autoridades científicas ainda não deram a conhecer sua opinião sôbre esse fenômeno

Faxina' na polícia mineira

BELO HORIZONTE, 22 — (Asapress) — O Secretário de Segurança do Estado, sr. Paulo Pinheiro Chagas anunciou, hoje, que procederá uma limpêsa na polícia do Estado de Minas.

As primeiras providências já foram tomadas, com a exoneração de diversos policiais, que não honraram a corporação a que pertenciam.

Carmelita a menor que fugiu

O Curador de Menores quer apurar espancamento no SAM

Foi ouvida, ontem, pelo Curador de Menores Eudoro Malhães, a menor Carmelita Fernandes da Silva (16 anos, filha de João Luís da Silva, Rua Ituverava, 547 — Jacarepaguá) que, segundo noticiamos no último domingo, fugiu do Colégio Maria Madalena, (pertencente ao SAM), apavorada com os castigos que lhe eram ali aplicados.

Carmelita, que estêve sob os cuidados do DIARIO CARIOCA, após deixar aquêle educandário, confirmou no Juizado de Menores tôdas as declarações prestadas à nossa reportagem de que vinha sendo, violentamente, espancada no Colégio do SAM, o mesmo acontecendo há várias outras colegas suas, algumas das quais foram pela menor citadas, nominalmente.

PODERA' ABRIR INQUÉRITO

A fim de apurar responsabilidades o Curador Eudoro Magalhães resolveu ouvir ainda esta semana as menores citadas por Carmelita Fernandes como sendo vítimas de espancamentos ocorridos no interior do Colégio Maria Madalena. Se forem confirmadas as acusações da menor, o Curador abrirá inquérito, em que responderão os dirigentes daquêle estabelecimento de ensino por tais irregularidades.

VOLTOU AO COLÉGIO

Carmelita Fernandes foi, ontem, levolvida pelo Juizado de Menores ao Colégio de onde havia fugido no sábado. O Curador Eudoro Magalhães teve porém o cuidado de recomendar ao Diretor do Colégio Maria Madalena que não punisse a menor pela fuga com que pretendia livrar-se dos "maus tratos", pois Carmelita mostrava-se amendrontada, ao saber que iria retornar ao educandário, chegando mesmo a implorar à autoridade para não lhe fazer voltar ao internato do Maria Madalena.

Agredido a pontapés morreu de colapso cardíaco

Por motivos ainda ignorados, o guarda do Presídio, Feliciano Dias do Nascimento (45 anos), foi agredido a socos e ponta-pés pelo seu enteado, um menor de 16 anos, vindo a falecer no interior da ambulância que o conduzia ao Hospital Marechal Sousa Aguiar.

Os médicos, no entanto, atestaram que a morte do guarda não decorreu pròpriamente da agressão, mas sim de um colapso cardíaco provocado pela violenta altercação familiar. A polícia do 14.º Distrito fêz remover o cadáver para o IML, onde será realizada a autópsia que determinará, em definitivo, a "causa mortis".

PROVADO O HOMICÍDIO DO FISCAL DE RENDAS

Com a exumação do corpo encontrado no quarto do hotel

Fio extumado ontem, pela manhã, no Cemitério São João Batista, o corpo do fiscal de rendas da Central do Brasil, Sílvio Vidal de Barros, que fôra encontrado morto no quarto do hotel em que se hospedára em Belo Horizonte.

Com o resultado do laudo apresentado pelo médico legista da capital mineira, sr. Nicias Continentino, que atestava como "causas-mortis" um colapso cardíaco, a família do morto mandou remover o corpo para esta capital, onde foi sepultado no Cemitério de São João Batista.

SURGE A VERDADE

Com o correr do tempo, porém, surgiu a verdade em tôrno da morte do funcionário da Central do Brasil. Foi o próprio criminoso, o comerciário Antônio Machado da Fonseca (18 anos, Rua Rio Prêto, em Belo Horizonte, quem confessou tudo. Disse o homicida que, embora bastante alcoolizado, estava querendo beber mais no "Café e Bar São Jorge", situado na Av. Santos Dumont, quando Sílvio contrariou seus desejos, aconselhando o dono do estabelecimento a não servi-lo. Irritou-se com isso e foi esperar Sílvio na primeira esquina, arremessando-lhe um tijolo na cabeça. Gravemente ferido, a vítima foi para o Hotel, onde veio a falecer, pela madrugada.

Os exames cadavéricos foram realizados pelos legistas Nilton Sales e Olímpio Pereiro da Silva, do D. F. S. P.

CONFIRMADAS AS SUSPEITAS

As suspeitas da Polícia Mineira foram, assim, plenamente confirmadas, uma vez que os legistas constataram uma fratura do parietal direito e várias escoriações à altura do ouvido, do mesmo lado, além de equimoses diversas.

Capturado o perigoso pistoleiro 'Catanã'

FORTALEZA, 21 (Asapress) — O famoso pistoleiro "Catanã", que há dias havia fugido da Casa de Detenção desta capital, acaba de ser prêso por um patrulha comandada pelo próprio secretário da Segurança Pública, coronel Murilo Borges.

"Catanã", que é acusado por inúmeros crimes de morte, foi surpreendido na localidade de Aquiraz, não tendo oferecido qualquer resistência conforme era esperado pelos policiais.

Ao ser prêso "Catanã" declarou que se encontrava doente e que pretendia seguir para o Paraná.

O TRIBUNAL NEGOU

O ex-capitão Túlio Régis do Nascimento (de óculos), que perdeu, ontem, sua última chance de voltar às fileiras do Exército, é visto na foto ao lado de seu pai

Continuará indígno para o Exército o 'cap.' Túlio Régis

Por maioria de votos, o Superior Tribunal Militar julgou, em sua sessão de ontem, prejudicados os embargos sustentados pelo ex-capitão do Exército Tulio Regis do Nascimento tentando reformar a sentença daquela côrte que o considerou indigno de continuar nas fileiras das Fôrças Armadas, em razão de sua comprovada espionagem a favor das potências do Eixo, durante a Segunda Grande Guerra Mundial.

O ex-capitão Túlio Regis do Nascimento fôra expulso do Exército como incurso na lei que estabelece as normas morais para ascensão ou continuação de oficiais às Fôrças Armadas Brasileiras. A sua apelação, tanto no Superior Tribunal Militar, como no Supremo Tribunal Federal estava baseada, na afirmação de que as leis que o condenaram foram revogadas pela Constituição e por tratados internacionais.

NÃO VOLTARA' O "RETÔRNO"

Também na sessão de ontem, o Superior Tribunal Militar denegou o pedido de "habeas-corpus" impetrado em favor do civil Bruno Bucini, preso incomunicável na Delegacia de Ordem Política e Social, por ter editado o jornalzinho subversivo "Retôrno".

REDUZIDA A PENA

Julgando os embargos interpostos pelo advogado Pinto Lima em favor do major Vicente Paulo de Oliveira Dias, condenado a pena de 3 anos de reclusão, por crime de peculato, o Tribunal Militar desclassificou o crime para apropriação indébita.

Para aproveitar o escuro presos do 24o. D. P. iam fugir

O 24.º Distrito Policial, Madureira, viveu ontem, à noite, momentos de expectativa, quando 30 presos, detidos sob as mais várias acusações, tentaram realizar uma fuga em massa, aproveitando a falta de luz que pôs, às escuras, durante muitas horas, aquela Delegacia.

Imediatamente, as autoridades policiais solicitaram refôrço, atemorizados com a possibilidade dos presos romperem as grades dos xadrezes e se subtrairem à ação da Justiça.

OS PRESOS

Entre os detidos, naquele distrito estavam 12 ladrões arrombadores, 3 maconheiros, 5 contraventores, 4 detidos por suspeitas várias, 1 prêso por porte ilegal de arma e, finalmente, um detido respondendo inquérito.

SUFOCADA A TENTATIVA

Até om omento, em que encerrámos os trabalhos de nossa edição de hoje, tudo indicava que a tentativa fôra completamente frustrada em seu intento, não tendo sido necessário, inclusive, a intervenção do refôrço policial.

Estudante atropelado, morreu

O estudante Airton Silva Nunes (18 anos, solteiro, Estrada do Mendonça, 233), atropelado, há dias, por um trem de prefixo não identificado, na passagem de nível da Estação de Bangu, faleceu, ontem, no Hospital Rocha Faria, onde estava internado em estado gravíssimo. O comissário de dia, na Delegacia do 27.º D. P., teve conhecimento do fato, tomando as providências de praxe.

REPORTAGEM DO D.C.
23-5082 e 23-3239

Criminosos impunes passeavam pela Av. Brasil

Quando flanavam pela Avenida Avenida Brasil, foram detidos pelas autoridades do 21.º Distrito, vários criminosos condenados pela Justiça. Dentre êles, estavam Sebastião Gomes Ramos condenado a dois anos de reclusão, por assalto à mão armada e Concílio Rogério, conhecido pela sua alta periculosidade. Os criminosos foram recolhidos ao xadrez.

Matou uma cobra a dentadas e fêz a outra fugir

Afonso Zanis (pescador) quando, ontem, colhia algumas plantas exóticas para vender na feita, foi atacado por duas cobras, "Jararaca Preguiçosa" de 1 metro e 20 centímetros, uma das quais, conseguiu abater, aplicando-lhe violentas dentadas. A outra, mais arisca, fugiu, embrenhando-se na floresta do Morro do Pão de Açúcar.

Zanis, com a mão esquerda ferida pela picada do ofídio dirigiu-se ao Hospital Miguel Couto, onde foi atendido, o mesmo não acontecendo com a sua agressora (a cobra) que já estava morta pelas dentadas de Zanis.

COBRA VENENOSA

Afonso Zanis (54 anos, solteiro, residente num barracão do morro do Pão de Açucar) ficou em observação naquele Hospital, em virtude de apresentar a parte afetada, muito inchada, pois a cobra que o mordeu é de espécie venenosa.

AGREDIU A PATRÔA

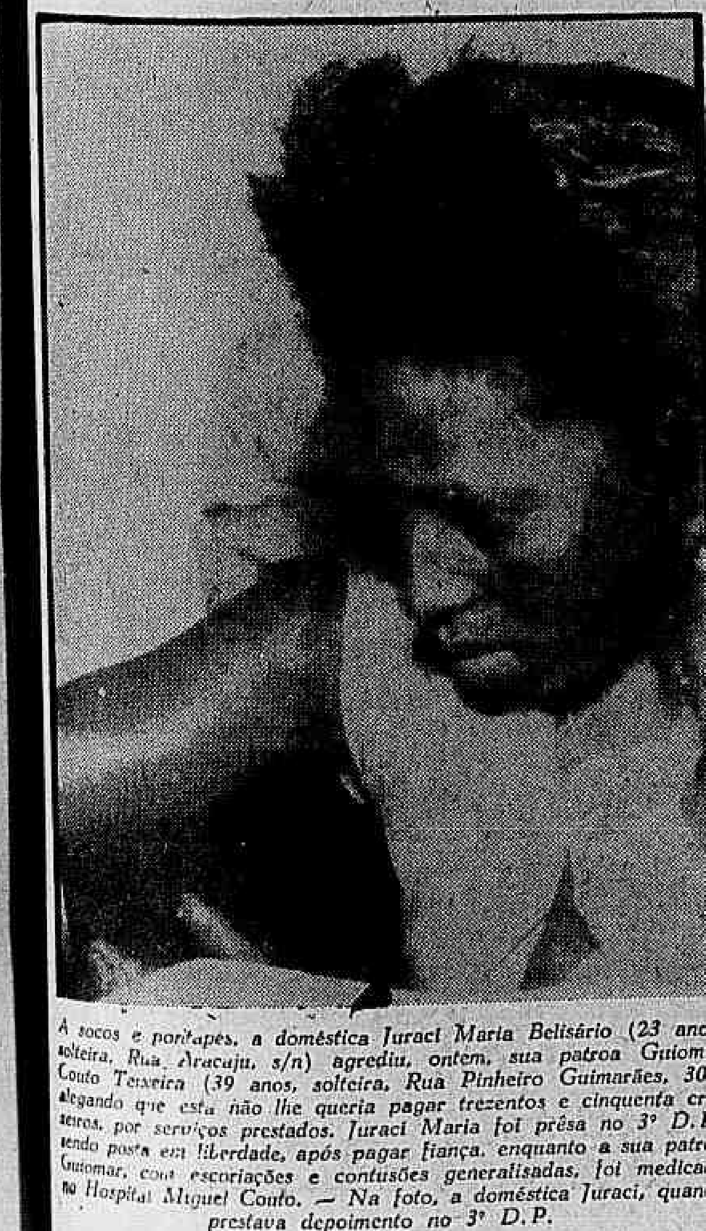

A socos e pontapés, a doméstica Juraci Maria Belisário (23 anos, solteira, Rua Aracaju, s/n) agrediu, ontem, sua patroa Guiomar Couto Teixeira (39 anos, solteira, Rua Pinheiro Guimarães, 30), alegando que esta não lhe queria pagar trezentos e cinquenta cruzeiros, por serviços prestados. Juraci Maria foi prêsa no 3º D.P., sendo posta em liberdade, após pagar fiança, enquanto a sua patroa Guiomar, com escoriações e contusões generalisadas, foi medicada no Hospital Miguel Couto. — Na foto, a doméstica Juraci, quando prestava depoimento no 3º D.P.

Continua em mistério o crime da amante de Rosa Branca

Até agora, a Polícia ainda não conseguiu encontrar nenhuma testemunha ocular da morte de Maria dos Santos, prostrada com cinco facadas, sábado último, no Morro Azul. A vítima, ex-moradora do morro, fôra amante de Fernando Roberto Cruz, conhecido nas rodas da malandragem como "Rosa Branca", e levava uma vida irregular.

Ontem, à noite, Polícia levou "Rosa Branca" ao seu barraco, no Morro Azul, a fim de realizar importante diligência, capaz de descerrar o misterioso véu que ainda encobre o crime.

SUSPEITOS

Além de "Rosa Branca", foram detidos Mario Santos, amante da vítima, estando sendo procurado um tal de "Roliço". Interrogado pela polícia, Fernando Crúz, o "Rosa Branca" negou a autoria do crime, apresentando diversos álibis à polícia, que os investiga cuidadosamente.

O CRIME

Tudo indica que o crime foi perpetrado por motivos passionais, uma vez que a polícia encontrou em poder da vítima, a quantia de 150 cruzeiros. Outro indício é que o número de golpes vibrados contra Maria dos Santos dão ao crime uma característica extremamente passional.

Morte misteriosa no Salgueiro

As autoridades do 17.º D. P. estão empenhadas no esclarecimento da morte do ajudante de caminhão, Cipriano Martins Pacheco (24 anos, solteiro, morador no Môrro do Salgueiro) cujo cadáver foi encontrado próxim à sua residência, sb uma mangueira.

Das diligências realizadas, tudo faz crêr seja o assassino, o comerciante, português Antônio Teixeira, dono do Armazém Nossa Senhora de Fátima, situado na Rua Francisco da Graça, 53-A, naquele Môrro, e que se encontra foragido.

Dr. Paiva Farias
Cirurgia geral, moléstias de senhoras, partos e doenças anoretais (hemorróidas, fistulas, criptites, etc.).
TRA ENTO CLINICO E OPERATORIO
Consultório: Rua Barão de Mesquita, 618 — Telefone: 38-5062. Diáriamente das 14 às 19 horas.

DESAPARECIDO

Aflita por não saber o paradeiro do seu pai Henrique Manoel Ferreira, Arlete Ferreira (Rua Acari, 35 — Estrada do Quitungo ou Macaíba, 875), pede a quem tiver notícias avisar para qualquer dos dois endereços mencionados. Henrique Manoel que é visto na foto acima, já deve estar um pouco envelhecido, pois conta hoje 48 anos

A ALBERTO SANTOS-DUMONT

CINCOENTENÁRIO DO VÔO DO 14-BIS
1906 - 23 DE OUTUBRO - 1956

Clima de terror em Alagoas: ameaças e mortes

MACEIÓ, 22 — (Especial para o DC) — Os srs. Plácido Alvim e Manoel Casado, Diretores da "Gazeta de Alagoas", procuraram o Comandante da Guarnição Federal para pedir garantias de vida. O Comandante, depois de estar com o governador Muniz Falcão, declarou-lhes que apenas poderá garantir a circulação da "Gazeta de Alagoas".

Enquanto em Arapiraca foi assassinado a tiros de rifle o vereador udenista Benício Alves e a residência do Presidente da UDN era varejada pela Polícia, Maceió era quase ocupada por elevado número de capangas da política oficial, que ameaçam a vida dos líderes oposicionistas e dos Diretores da "Gazeta de Alagoas".

REVISTADOS

Os dirigentes da «Gazeta de Alagoas», srs. Plácido Alvim e Manoel Casado, foram, mais uma vez, revistados violentamente por cinco policiais. Capangas que enchem a cidade de Maceió rasgaram hoje o placar daquele jornal, no qual era exibida a fotografia do vereador Benício Alves, assassinado em Arapiraca.

NA CÂMARA

Retornando de Maceió, o deputado José Afonso proferiu ontem discurso na Câmara, denunciando o «govêrno sinistro, requintado na maldade e no ódio», que, com fúria selvagem e se servindo da fôrça, investe contra adversários desarmados, liquidando-os sumàriamentes. Leu o deputado alagoano telegramas que dirigiu ao Ministro da Justiça denunciando a situação de terror e os crimes praticados pelo govêrno Muniz Falcão.

Francesa agonizante seria vítima de crime misterioso

Com um ferimento penetrante no tórax, produzido por disparo de revólver, deu entrada no Hospital Sousa Aguiar, ontem à noite, Fernandie Rego Mirra (francesa, casada, Rua Pedro Américo, 124, sob.), sendo imediatamente encaminhada à mesa de operações, em virtude da gravidade de seu estado de saúde.

Segundo apurou o comissário do 4.º Distrito Policial, a sra. Fernandie foi descoberta por uma amiga — cuja identidade a polícia não apurou —, em seu leito, agonizante quando esta lhe fêz uma visita inesperada.

OUTRO MISTÉRIO

Além da identidade da autora da descoberta do corpo agonizante da senhora Fernandie, a polícia está às voltas com o misterioso desaparecimento do revólver, desde que uma caixa de balas, calibre 38, foi encontrada no quarto. A polícia está inclinada a aceitar a hipótese de que a francesa tenha sido vítima de um latrocínio.

Saiu Luís Correa do Mínimo

Foi exonerado o sr. Luís Correia das funções de presidente da Comissão de Salário-Mínimo. O expediente a respeito dêsse caso foi ontem encaminhado à presidência da República pelo senador Parsifal Barroso, titular da pasta do Trabalho à qual está subordinada aquela Comissão.

Juscelino esperado em Goiânia

GOIÂNIA 22 (Asapress) — Segundo comunicação recebida pela Comissão Permanente do VI Congresso Nacional de Jornalistas, o presidente Juscelino Kubitschek estará presente à sessão de encerramento da III Conferência Nacional de Jornalistas que ontem foi instalada nesta capital e que deverá ser encerrada no próximo dia 25.

VISTOS Permanentes

O Presidente do Instituto Nacional de Imigração e Colonização despachou os seguintes pedidos de visto permanente:

Processo, 6.844/55, Paraskeva Krasandovich, deferido, Consulado Geral do Brasil em Hong Hong. 5.971/55, Maria Menchuk, deferido, Consulado Geral do Brasil em Hong Hong. 5.955/55, Kapitolina Epova, deferido, Consulado Geral do Brasil em Hong Hong. 5.212/55, Ivan Chigir e outros, deferido, Consulado Geral do Brasil em Hong Hong. 4.647/55, Tatiana Shelkovsky, deferido, Consulado Geral do Brasil em Hong Hong. 4.645/55, Valery Radchenko, deferido, Consulado Geral do Brasil em Hong Hong. 5.201/55, Tatiana e Galina Yakovlev, deferido, Consulado Geral do Brasil em Hong Hong. 4.613/55, George e Nicolas e Helen Kulakoff, deferido, Consulado Geral do Brasil em Hong Hong.

LABORATÓRIO ESCOLA DE PRÓTESE
LEP
DESAIX
Cir. Dentista
R. DA CARIOCA, 5 - 217 - 52-9935

Oito contraventores presos ao apurar o 'bicho' na 'fortaleza'

Mais 8 contraventores do "jôgo do bicho" (sete homens e uma mulher) foram presos ontem, por uma turma da Delegacia de Costumes quando trabalhavam nas mesas apuradoras de uma "fortaleza", na Rua Visconde de Santa Isabel, 29.

Naquele local, também foi apreendida grande quantidade de roletas, fichas, etc., tudo indicando que ali também funcionava juntamente com o "jôgo do bicho", um cassino clandestino.

UMA CONTRAVENTORA

Entre os detidos, além do «bicheiro» Gustavo Carvalho Drumond, residente no local onde funcionava abertamente o jôgo, estava a contraventora Ludovina Pereira, uma das poucas mulheres detidas, até hoje, pela Polícia em sua campanha de repressão ao jôgo do bicho e similares.

Vozes de comando: alterações

Uma alteração de vozes de comando para as tropas do Exército, que substitui ao término das revistas o comando de «descansar armas» pelo de «ombro armas», foi ontem resolvida por decreto do presidente Juscelino Kubitschek, através da alteração da observação 5a. do Regulamento de Continências, Honras e Sinais de Respeito das Fôrças Armadas.

Por outro decreto assinado pelo Presidente ficou resolvido que «o Comando da Guarnição compete, normalmente, ao oficial-general combatente ou ao oficial das Armas mais graduado ou mais antigo, em exercício permanente de função na localidade, que o exercerá cumulativamente com as suas funções normais».

O magistério

Regulando a situação dos membros do Magistério do Exército, o Presidente da República assinou decreto, ontem, determinando que os membros do Magistério do Exército considerados da Reserva de 1a. Classe do Exército, nos têrmos do art. 49, letra B, inciso «a», da Lei n. 2.851, de 25 de agôsto de 1956, são, exclusivamente, os oficiais oriundos do Exército ativo.

Serão cultivadas as uvas

Além de cebolas, cuja safra abarrotou o mercado nacional, as uvas e os figos para industrialização serão cultivados na região do Vale do S. Francisco, anunciou o coronel Frederico Mindelo falando aos seus pares da COFAP sôbre as medidas que adotou, de ordem da Presidência da República para salvar aquela safra. Estão sendo progressivamente absorvidas nas feiras mercadinhos e postos revendedores desta capital, preparando-se também remessas para outros pontos do país.

O excesso de produção, acrescentou, não deve ser motivo de desestimular à produção, donde o interêsse que manifestou pelas novas culturas de uvas e figos. O assunto foi-lhe encaminhado por engenheiros da Comissão Hidrelétrica do Vale do São Francisco e achou-o digno de amparo. Entretanto, pretende entender-se com o ministro da Agricultura e com a alta direção daquela Comissão sôbre o problema do transporte que garantirá, em tempo, o escoamento da produção para que não suceda o mesmo que houve com as cebolas.

Mercados: verba de 5 milhões

Para a construção de dois mercados regionais (em Coelho Neto e na Av. Brasil, esquina da Praia de São Cristóvão), a Secretaria da Agricultura solicitará uma verba suplementar de 5 milhões de cruzeiros. Estes dois mercados se destinariam a minorar o problema de abastecimento, integrando a rêde de empórios do Distrito Federal.

Visando ainda solucionar o problema do abastecimento, o prefeito Negrão de Lima aprovou a concorrência para a construção do Mercado de Rocha Miranda.

Indústria de farmácia: aumento

Com o objetivo de intensificar a campanha de aumento salarial da classe, os delegados do Sindicato dos Trabalhadores nas Indústrias Farmacêuticas reuniram-se ontem, na sede da entidade, onde debateram os diversos planos de ação apresentados.

Na próxima sexta-feira, às 18,30 horas, os delegados sindicais reunir-se-ão novamente, ocasião em que serão fixadas definitivamente as bases do aumento salarial.

Coesos

Os delegados sindicais, durante a reunião, apresentaram relatórios à diretoria, comunicando que a classe está atenta e unida em tôrno das suas reivindicações, disposta a exigir dos empregadores urgência no atendimento às suas pretensões.

MOLÉSTIAS SEXUAIS — IMPOTÊNCIA
NOS CASOS INDICADOS — CONSULTA CR$ 80,00
Tratamento pela hormonioterapia e alta frequência específica da velhice precoce da função sexual no homem e na mulher, irritabilidade, fadiga e insônia, nos casos indicados. Enfermagem a cargo de técnico e profissional diplomado.
CLÍNICA DR. SANTOS DIAS
RUA SÃO JOSÉ, 50 — 9.º andar — Conjunto 903 — TEL. 22-6230
Horário: diàriamente, das 14 às 19 horas.

Vale por um duplo

Há pessoas que valem por duas. E por algo é que isso se dá. Elas têm valor dobrado, nos aspectos que mais interessam. Assim é também PILSENER CHOPP. No que realmente interessa, que é a qualidade da substância, combinada com a justeza da quantidade.

PILSENER Chopp
em meia garrafa, vale por um duplo
ANTARCTICA

Está refugiado o ex-chefe da Casa Militar de Perón

BUENOS AIRES, 22 (FP) — Anuncia-se que o coronel Ernesto Enrique D'onofrio, antigo chefe da Casa Militar de Perón, refugiou-se ontem na Embaixada da Nicarágua nesta capital.

Segundo os meios bem informados, D'Onofrio, que estava em tratamento no Hospital Militar Central, aproveitou-se de um momento de distração de seus guardas.

Viúva de Baden Powell vem ao Rio

A viúva do general inglês Baden-Powell, fundador do Escotismo, deverá estar presente na XVI Conferência Mundial de Chefes Bandeirantes, que reunirá mais de cem representantes de 40 países, em julho próximo nesta capital.

O movimento escoteiro feminino (Bandeirantismo) no Brasil foi fundado em 1919 e atualmente, sob a presidência de D. Maria José Austregésilo, congrega cêrca de 6 mil jovens

Robson prossegue recebendo aplicações de rádio

LONDRES, 22 — (FP) — Robson de Freitas, o garôto brasileiro atacado de câncer dos olhos e que foi mandado à esta capital, juntamente com seu pai, por uma organização social brasileira a fim de ser tratado, continua a receber tôdas as manhãs aplicações de rádio.

Técnicos atomistas pedem a suspensão das experiências

CHICAGO, 22 (FP) — Setenta e três dos técnicos atomistas dos laboratórios "Argonne", nos quais se realizaram as experiências que conduziram à primeira explosão nuclear, pronunciaram-se ontem a favor da proposta feita pelo sr. Adlai Stevenson candidato democrata à Presidência dos Estados Unidos, para a imediata suspensão das experiências com bombas de hidrogênio.

Prado de Bagatelle, Paris, 23 de Outubro de 1906

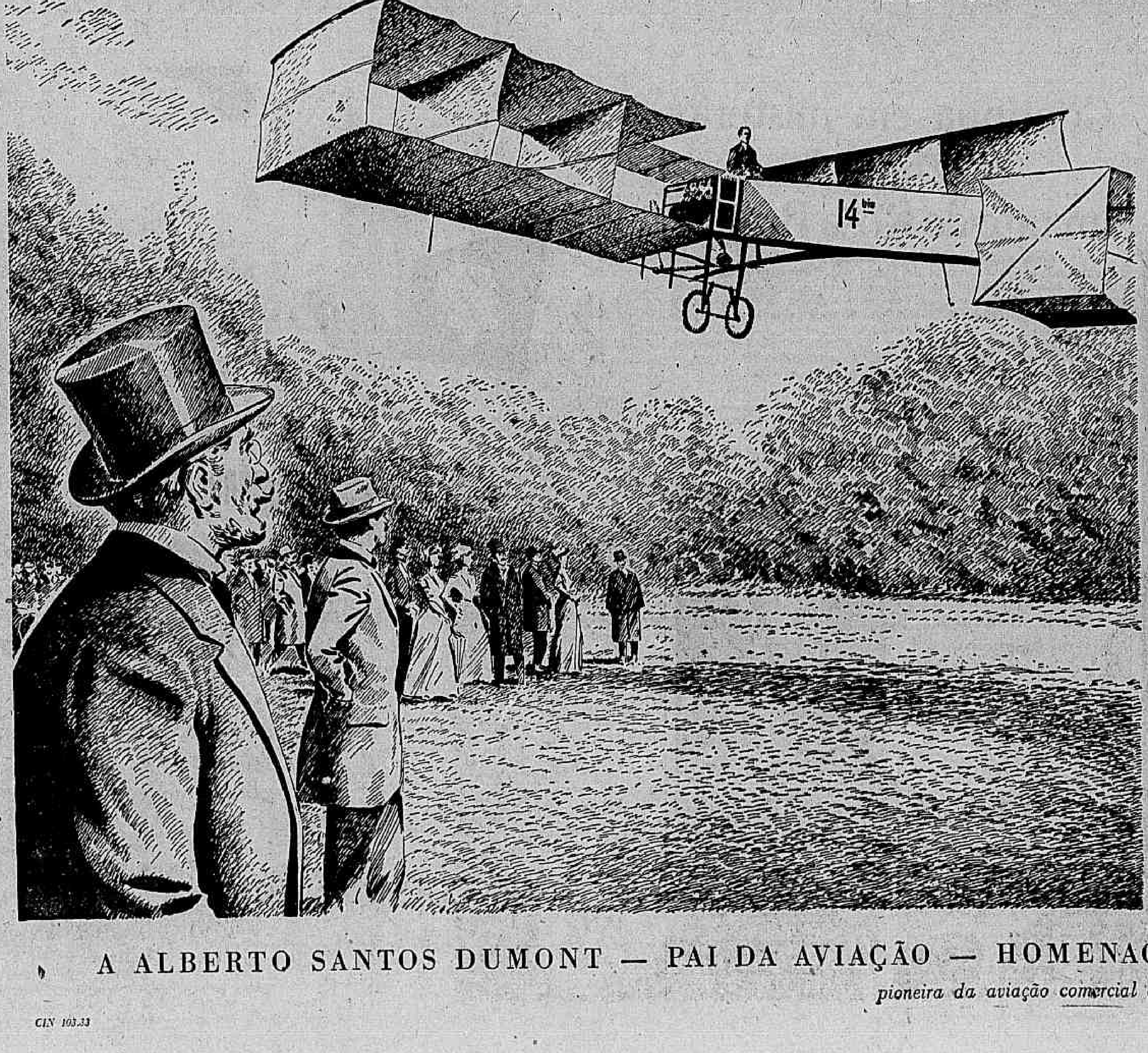

Diante à multidão que acorrera ao local, o brasileiro Alberto Santos Dumont vai tentar voar no aeroplano de sua construção "14-bis".

São 4 horas e quarenta e cinco minutos.

"Ao impulso das 1.200 rotações da hélice propulsora, o pássaro branco levanta o imenso pescoço. Examina as alturas. Corre, dispara sôbre a pista ganhando impulso cada vez mais. E de repente, atendendo a um movimento do leme de profundidade, desprende-se da verde grama e alça-se no espaço. Como uma grande garça de asas imóveis.

Na ponta dos pés, agarrado aos comandos, as asas distendidas, o diedro muito aberto, os músculos retesos, Alberto Santos Dumont posa para Rodin. Vai no encalço da glória que foi negada ao próprio Ícaro.

Voa...

É um homem que voa.

O homem voa!"

"No verde prado de Bagatelle, entre o Sena e os roseirais, com um vôo de 220 metros, Alberto Santos Dumont, intrépido filho da terra roxa e dos cafèzais em flor, é sagrado cavaleiro dos ares.

O aeroplano era livre de voar.

Santos Dumont, o idealista, o libertara.

Criara asas a maravilhosa borboleta.

Agora, com ela, o mundo ficaria menor.

Para que, conhecendo-se mais pudessem os homens transformar-se em verdadeiros irmãos...

Era, enfim, a glória das asas!"

(do livro "Pequena História da Aviação" de Matias Arrudão)

A ALBERTO SANTOS DUMONT — PAI DA AVIAÇÃO — HOMENAGEM DA VASP
pioneira da aviação comercial em São Paulo

CIN 103.33

Ultimas do Esporte

Brasil, 50 x Argentina, 43

Encerrou-se ontem, no Maracanãzinho, o Torneio Sul-Americano de Confraternização entre Cadetes do Ar, certame promovido pelo Ministério da Aeronáutica em homenagem ao Ano Santos Dumont.

Como fêcho de ouro defrontaram-se as equipes de basquete dos cadetes do ar do Brasil e da Argentina, jôgo que teve por vencedor o quadro brasileiro, por 50 x 43, após uma contenda renhida, movimentada e bem disputada. Na primeira etapa o quinteto argentino assinalou 20 x 19.

Os quadros formaram assim constituídos:

BRASIL: Vale (3) — Baravowsky (16) — Daul (5) — Medeiros (4) — Gama (20) — Celestino.

ARGENTINA: Tonelli (12) — Dezano (4) — Solobermicta (7) — Hermida (4) — Torelli (7) — Ferri e Zamora (9).

Na preliminar, a Aeronáutica venceu o certame dos sargentos batendo a representação do Exército por 33 x 28.

PELE E SÍFILIS
DR. AGOSTINHO DA CUNHA
Diàriamente, das 16 às 19 horas — ASSEMBLÉIA, 73
Tel.: 42-1155

HBU HBU

SEU PROBLEMA É UMA OPERAÇÃO CAMBIAL?

Seja certeiro na decisão, dirigindo-se ao BANCO HOLANDÊS UNIDO

TRAVELERS CHEQUES — COBRANÇAS DO EXTERIOR — CREDITOS PARA IMPORTAÇÃO

BANCO HOLANDÊS UNIDO

Capital e Reservas - Matriz Holanda - Fls. 64.000.000,00 (mais de Cr$ 1.100.000.000,00)

RIO DE JANEIRO R. Buenos Aires, 9 a 13 — SÃO PAULO R. 15 de Novembro, 150 a 154 — SANTOS R. 15 de Novembro, 157-159

Atende das 9,30 às 17 h.

Instituto de Previdência e Assistência dos Servidores do Estado

Hospital dos Servidores do Estado

EDITAL

O Secretário da Comissão de Inquérito designada pela Ordem de Serviço n. 97, de 8 de agôsto de 1956, do Diretor do Hospital dos Servidores do Estado, em cumprimento de ordem do sr. Presidente e tendo em vista o disposto no § 2.º do art. 222, do Estatuto dos Funcionários Públicos Civis da União, cita, pelo presente edital, JAVANE DOS SANTOS VILAS BOAS, para, no prazo de quinze dias, a partir da publicação dêste, comparecer perante a Comissão de Inquérito, diàriamente no horário de 9 às 11 horas, a fim de apresentar defesa escrita, dentro de dez dias, no processo administrativo a que responde, sob pena de revelia.

A C.I. acha-se reunida, diàriamente, no horário supra, no Serviço do Pessoal do HSE.

Rio de Janeiro, 15 de outubro de 1956

(ass.) MARA MELLO NEUBARTH
Secretário

Consul da Alemanha no Brasil

Em visita de turismo e negócios, encontra-se no Brasil, acompanhado de sua família, o cônsul Alfred Kühne, presidente de uma das maiores organizações alemãs de transportes internacionais e um dos grandes incentivadores do desenvolvimento e intercâmbio comercial com o exterior, notadamente com o nosso país.

Aproveitando sua estada no Brasil, o cônsul Kühne tratará com os agentes gerais de sua organização, a firma Rocha & Companhia, sôbre problemas de transportes e acêrca das possibilidades de eventual ampliação das atividades de Kühne & Nagel entre nós.

ORGANIZAÇÃO MODELAR

As atividades da Kühne & Nagel não se restringem ao simples transporte de mercadorias, pois apresentam também em forma de perfeita e eficiente assistência aos embarcadores e consignatários tudo que êles necessitam saber sôbre as respectivas exportações e importações. Além disso, tôda mercadoria confiada à Kühne & Nagel, desde o ponto de embarque ao de destino, é tratada com todo o cuidado desejado, seja qual fôr a sua espécie ou qualidade.

Para êste fim e para atender cem por cento aos interêsses de cada cliente, o sr. cônsul Kühne organizou seções especializadas, dotadas de todos os recursos técnicos, pessoal adestrado e competente, como por exemplo para a manipulação, desembaraço e despacho de café, cacau, fumo, algodão, madeira, óleos, gorduras, açúcar, trigo, batatas etc., etc. A sua firma possui, hoje, 15 filiais na Alemanha e 6 em outros países europeus e ultramar, bem como, naturalmente, agências ou representações em, pràticamente, tôdas as cidades importantes do mundo.

Meninos de Irajá (apesar do apêlo) não têm escolas

Milhares de crianças cariocas, residentes nos conjuntos residenciais de Irajá (existem três — IAPC, IAPM e IAPI), continuam sem escolas há vários anos, apesar dos reiterados apelos e de outras tantas promessas, cuja concretização até agora não se tornou realidade em face do desinterêsse da Prefeitura.

Por duas vêzes, quando da gestão do ex-prefeito Alim Pedro, o Instituto dos Comerciários cedeu enorme área para construção do referido prédio escolar (ficou nos alicerces), porém as iniciativas não tiveram êxito, com pesar para milhares de pais que vêem seus filhos crescerem sem instrução.

DEPENDE DO PREFEITO

Os três conjuntos, em média, devem abrigar uma população composta de gente que paga impostos, desconta seguros, etc. calculada em mais de 40 mil pessoas.

No primeiro deles o sr. Henrique La Rocque quando da construção, cedeu enorme área para que fôsse construida uma escola pública pela Prefeitura. Houve, entretanto, qualquer coisa e o terreno foi aproveitado para a instalação do 3.º D. Rodoviário da P. D. F.

Na administração do ex-prefeito Alim Pedro, em virtude dos reclamos constantes dos moradores, novo terreno do IAPC êste situado entre a Estrada das Bandeiras e ruas 16-X e 17 e onde funcionava pequeno campo de futebol, foi cedido para a construção de tão almejada escola. Prometeu o sr. Alim Pedro que, dentro de alguns meses uma escola prefabricada ali seria erguida. Desnecessário dizer se da alegria dos contribuintes dos três IAPS, quando viram turmas de funcionários da PDF atacando de rijo o solo, e nele erguendo os alicerces da escola. Também desnecessário será dizer-se da indignação em que ora vivem, pois, da escola mesmo, só foi realizado, até ontem o alicerce.

CONJUNTOS SEM ESCOLAS

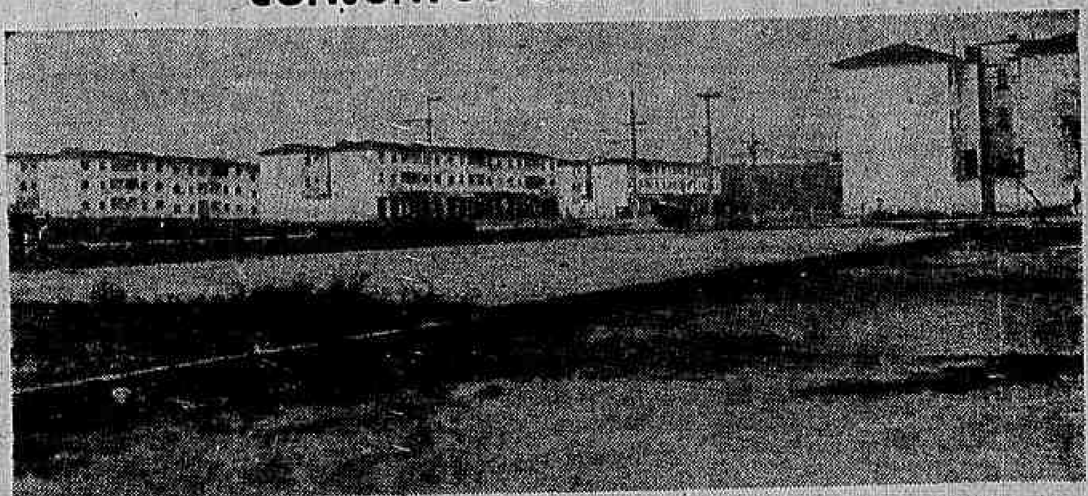

Na vasta área cedida pelo IAPC para construção de uma escola destinada às crianças residentes nos conjuntos de Irajá, existem apenas os alicerces do que deveria ser um centro de alfabetização. A Prefeitura tem muita culpa nisso

Aspecto tomado durante a chegada, ao Rio, dos dois primeiros hospitais-volantes adquiridos nos Estados Unidos para a organização das Pioneiras Sociais. Estas unidades foram transportadas pelo "Mooremacfli", da Moore-McCormack Navegação S. A., que se ofereceu para trazer parte da frota, prestando, assim, sua colaboração na obra de grande alcance social de d. Sara Kubitschek. Aparecem, no clichê, a sra. Pinheiro Guimarães, vice-presidente das Pioneiras, a viúva Martin Guilayn (ex-diretor da Mooremack), diretores da emprêsa de navegação e convidados. Dois novos hospitais-volantes chegaram a 11 do corrente, a bordo do "Mooremacsea"

Carnaval em foco

O prefeito Francisco Negrão de Lima recebeu uma grande comissão dirigente de associações carnavalescas, os quais apresentaram ao chefe do executivo municipal sugestões necessárias à boa organização dos festejos do próximo carnaval.

PÉROLAS CULTIVADAS LEGÍTIMAS

Colares de pérolas e pérolas soltas grande sortimento, importação direta a preços baratos.

Av. RIO BRANCO, 173, 4.º andar

A OPINIÃO DO LEITOR

(Conclusão da 4.ª página)

Essa mesma polícia não saiu à rua para garantir, também, a manifestação ordeira de operários das mais diversas atividades profissionais? Por que se negar ao lavrador êsse mesmo direito, de se manifestar pùblicamente dentro da ordem e da lei?

Se distúrbios ou desvirtuamento houver, devem as autoridades tomar providências. Passa a ser um simples caso de polícia. Mas, com base em meras hipóteses, não se poderá negar êsse direito aos agricultores, tão cidadãos brasileiros como os que mais o sejam.

4) Não pretendem fazer arruaças mas, tão sòmente, demonstrar nas praças públicas das capitais, ordeira e pacìficamente, o seu protesto contra os privilégios, favores e concessões em favor de parcela da população brasileira e em prejuízo da imensa legião de brasileiros que vivem nos campos construindo anônimamente a grandeza econômica da pátria.

5) Os que estão apavorados com essa marcha ordeira e pacífica, são os donos da situação, os que construiram fortunas fabulosas ou aqueles que vivem com todo confôrto nos grandes centros.

Porque o povo nas ruas e os operários da indústria e do comércio não se amedrontam? Simplesmente porque não são os gozadores dessa situação.

6) Cumpre-nos, ainda, mostrar o que verdadeiramente existe no meio agrário. É o despertar de uma consciência. É o homem do campo, sem dúvida, a maior reserva moral da nacionalidade que está adquirindo consciência dos seus direitos.

E êsse despertar representa, nova aurora para a nossa pátria. É uma verdadeira revolução social, sem sangue, obediente à lei, atenta aos postulados do regime democrático que, pouco a pouco, se vai processando.

Recordamo-nos das primeiras reuniões: oito ou dez participantes. Hoje, milhares de agricultores participam das concentrações rurais. O Congresso de Assis, assistido pelos senhores Presidente da República e Governador do Estado, contou com a presença de mais de 30.000 agricultores. E, nesse Congresso, as sessões plenárias iniciavam-se às 8 horas da manhã e terminavam não raro às 4 ou 5 da madrugada, numa demonstração inconteste de real interêsse dos lavradores e pecuaristas na discussão dos seus problemas e não foi um "show" ou espetáculo como certos "jornalistas" o tacharam.

Êsse movimento de renovação, de purificação dos métodos de condução de nossa pátria, ninguém mais detém.

Deus, Todo Poderoso, tem orientado os líderes rurais para que se mantenham sempre dentro dos princípios da moral cristã, do patriotismo, para que seu trabalho de arregimentação dos agricultores, seja benéfico ao nosso Brasil.

Na certeza de que êste nosso esclarecimento — feito a propósito de editoriais publicados por êsse prestigioso jornal em tôrno de assunto de real interêsse da agricultura, legalmente representada por esta entidade — merecerá a devida publicação, aproveitamos o ensejo para apresentar-lhe os nossos protestos de elevada estima e consideração".

COMENDADOR

Encontra-se no Brasil, em visita a pessoas de sua família, que residem nesta capital, o comendador Luis Fustagno, uma das mais expressivas figuras do alto comércio paraguaio. Homem de grandes iniciativas e dotado de longa experiência comercial, o ilustre visitante goza de justo prestígio no país vizinho, para cujo desenvolvimento e modernização de seu comércio vem contribuindo com inúmeras realizações, figurando, entre outras, a da introdução do sistema de vendas pelo crediário. Aproveitando a sua presença, os seus amigos brasileiros vêm prestando ao comendador Luis Fustagno carinhosas homenagens

Preside Ministro Semana Anti-alcoólica

O professor Maurício de Medeiros, titular da pasta da Saúde, seguiu no domingo pela manhã, para São Paulo, aonde foi presidir a abertura da Semana Anti-Alcoólica. A seguir, visitou unidades hospitalares da capital bandeirante, destacando-se a Santa Casa de Misericórdia, tendo ali comparecido a uma reunião médica. Hoje, dia 23, às 8,30 horas, deverá o ilustre visitante partir para Bauru a fim de presidir o lançamento dos Jogos Abertos do Interior, sendo hóspede oficial da Municipalidade. O Ministro Maurício de Medeiros é esperado no Rio, no próximo dia 24, 4a-feira.

Na próxima 6a-feira, dia 26, seguirá o titular da Saúde, para Curitiba, atendendo ao convite que lhe foi formulado pelo Centro Acadêmico Nilo Cairo, da Faculdade de Medicina da Universidade do Paraná, devendo ali proferir conferência.

C.T.O.S. em estreita colaboração com sindicatos

Visando a uma mais estreita cooperação sindical, a CTOS (Comissão Técnica de Orientação Sindical) inaugurou um serviço permanente de comunicações com as entidades sindicais do país, seja prestando-lhes informações técnicas seja fornecendo-lhes publicações atualizadas sôbre matéria sindical.

De maio a setembro do ano em curso, aos Sindicatos de todo o Brasil foram distribuídas 21.543 obras especializadas, o que prova a intensa atividade daquele órgão, em obediência a diretivas do titular da pasta do Trabalho constante do programa de ação do Chefe da Nação. As comunicações, nos Estados, são feitas por intermédio das Delegacias Regionais do Trabalho.

Roupas a crédito

n'A Esplanada!

Com a mesma rapidez com que você encontra uma roupa do seu gôsto e do seu tamanho, você abre um crédito n'A Esplanada, sem demoras, sem exigências, sem complicações!

"A Esplanada" é ali na Rua Mexico.

OLHE ANTES DE ABRIR

MANDE COLOCAR NA SUA PORTA ÔLHO MÁGICO

TEL.: 30-4869

Santos-Dumont ...pioneiro da Aviação

O menino que não quis pagar a prenda...

Um jôgo de prendas. Crianças brasileiras. Último quartel do século passado. «Homem vôa?» Com uma exceção, todos negam. A exceção era um menino de nome Alberto. «Pague a prenda! Homem não voa!» O menino de nome Alberto e sobrenome Santos-Dumont ergueu a cabeça, altivo e teimoso. Não pagaria. Sua resposta, em sua opinião, estava certa, por mais que os amigos discordassem, por mais que os adultos insistissem.

Nascêra Alberto, filho do engenheiro Henrique Dumont, a 20 de julho de 1873, em Cabangu, município de Palmira, Minas Gerais. Hoje, Palmira tem outro nome: Santos-Dumont. Entre a data de seu nascimento e a mudança de nome do município, decorre um dos capítulos mais empolgantes da história humana — a conquista do ar por um brasileiro.

Sua carreira pedia um palco à altura de seu gênio. O destino oferece-lhe o palco ideal: a França, Paris... A Paris chegava Alberto Santos-Dumont, pela segunda vez, em 1892. Em Paris se instala. Em Paris vive êle uma vida que o revela exceção, desde o começo. Ali fôra levado pelo seu gênio. Ali fôra colocado pela confiança paterna. De fato, apenas com 19 anos, recebia êle de seu pai a emancipação econômica, em palavras memoráveis: «Tenho ainda alguns anos de vida; quero ver como você se conduz; você vai para Paris, o lugar mais perigoso para um rapaz. Vamos ver se você se faz um homem»...

Alberto aceitou o desafio paterno, que era o de seu próprio destino. Fez-se um homem. Um dos maiores da sua terra e de todos os tempos.

E o tempo iria mostrar, anos depois, que o menino Alberto não pagara a prenda, com justa razão Homem vôa? Vôa..

1956 - Ano Santos-Dumont

Homenagem da REAL ao genial pioneiro da conquista do ar.

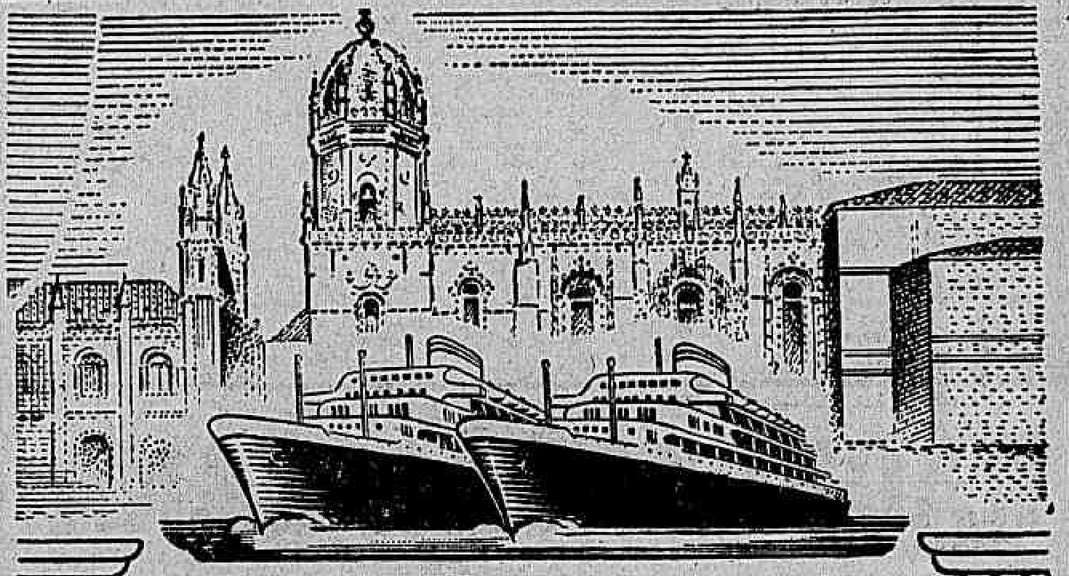

Companhia Colonial de Navegação
Lisboa

LINHA DA AMIZADE

O MODERNO TRANSATLÂNTICO PORTUGUES DE 22.000 TON.

VERA CRUZ

PARTIRÁ EM 23 DO CORRENTE PARA:

SALVADOR, RECIFE, SÃO VICENTE, FUNCHAL e LISBOA

OUTRAS SAIDAS:

	PARA A EUROPA
VERA CRUZ	23 de novembro
VERA CRUZ	20 de dezembro
VERA CRUZ	30 de janeiro
VERA CRUZ	2 de março
VERA CRUZ	3 de abril

O Máximo Luxo e Confôrto em Tôdas as Classes

PREÇOS EXCEPCIONAIS EM 3.ª CLASSE

EXCELENTES ACOMODAÇÕES E ÓTIMO TRATAMENTO DE MESA

Reserva de lugares em tôdas as

AGÊNCIAS DE VIAGENS E TURISMO

e nos Agentes Gerais:

COMPANHIA COMERCIAL E MARITIMA S.A.

Avenida Rio Branco n.º 4-B - Telef. 23-2930

RIO DE JANEIRO

onde se atenderão todos os passageiros e se prestarão informações sôbre eventual falta de lugares.

DIÁRIO EDUCACIONAL

Direção dos professôres: J. M. Leite de Vasconcelos, H. Reis e V. Zappi

"Educar é semear, renovar, vivificar'

COLUNA DO MESTRE

Formaçã de mentalidade flrestal nacional

DR. DAVID DE AZAMBUJA, DIRETOR DO SERVIÇO FLORESTAL DO MINISTÉRIO DA AGRICULTURA

Dentre os pontos de capital importância num programa florestal de âmbito nacional, deveria merecer especial interêsse o da criação de uma nova mentalidade florestal em nossa terra.

Sem o conhecimento generalizado da importância e do valor das florestas, qualquer campanha encetada pelos poderes públicos encontrará pouca receptividade e, talvez, mesmo, certa resistência por parte de grande número de industriais e lavradores.

Há necessidade urgente de se criar uma mentalidade florestal no país que permita a utilização adequada das nossas florestas, bem como um entendimento mais compreensivo entre o poder público e os particulares.

Os métodos modernos de divulgação e propaganda, tais como rádio, televisão, cinema, jornais, revistas, panfletos e cartazes, podem prestar serviços inestimáveis.

Torna-se imprescindível desfechar uma campanha nacional de educação florestal para o grande público, usando todos os meios ao nosso alcance.

Nesse trabalho terá importância saliente a educação da criança, pelo culto e amor às árvores, como também da juventude que se forma.

Não devemos restringir essa campanha apenas à semana da árvore; ela terá que se estender por todo o ano e abranger tôdas as camadas sociais.

II — A EXPLORAÇÃO RACIONAL DAS FLORESTAS BRASILEIRAS

Creio que é chegado o momento de mostrar o quanto é importante e imprescindível para nós, a exploração racional das nossas florestas, não só para impedirmos a destruição das mesmas, como, também, para evitar o ônus do reflorestamento, que, como veremos adiante, apresenta sérias dificuldades no Brasil.

Não resta a menor dúvida que temos absoluta necessidade de procurar, por todos os meios, explorar as nossas florestas de uma maneira racional e científica, usando-se, principalmente, o método da regeneração natural. Este tipo de exploração visa, sobretudo, manejar as florestas sem as destruir, procurando obter delas um rendimento cada vez maior. Usando-se êsse método estaremos protegendo as nossas florestas, e, mal do que isso, tornando-as cada vez mais valiosas. Não as destruiremos nunca, e delas poderemos fazer uso indefinido.

Os lavradores poderão tomar parte importante nesse programa de preservação nacional se mantiverem 30% das suas propriedades cobertas de florestas e as explorarem parcimoniosamente permitindo sempre a regeneração natural.

Ao poder público deverá caber a iniciativa de transformar as reservas florestais de importância econômica ou protetora do país, em Florestas Nacionais, garantindo, assim, a preservação das mesmas, o abastecimento futuro da indústria e da população em geral.

Ao criarmos uma Floresta Nacional, não estaremos privando o povo da utilização dessa área florestal. Muito ao contrário, visamos estudá-la cientificamente e colocá-la, posteriormente, em condições de ser explorada racionalmente pelos industriais, madeireiros, agricultores etc., sob a supervisão do poder público. Não permitiremos abates indiscriminados, nem cortes rasos; a utilização da floresta será feita dentro de princípios silviculturais adequados. Não iremos explorar apenas as madeiras, mas, também a caça, a pesca, o turismo, os mananciais, os produtos florestais de tôda a sorte, para o bem de todos e prosperidade geral da nação.

Faculdade de Ciências Econômicas de Niterói

EXCURSÃO — O DAHJ, avisa aos acadêmicos interessados em participar da excursão que promoverá à Fábrica Nacional de Motores, que está definitivamente assentada a data e hora, da forma seguinte: Partida da Praça 15 de Novembro (D. Federal) às 9 (nove) horas da manhã do próximo dia 25 (vinte e cinco) do corrente (quinta-feira).

ASSEMBLÉIA GERAL ORDINÁRIA — O DAHJ, comunica que, de acôrdo com o edital n. 12/56 de 18 de outubro de 1956, ficam os acadêmicos da FCEN. convocados para a Assembléia Geral Ordinária à realizar-se no próximo dia 26 (vinte e seis) de outubro às 21 (vinte e uma) horas, para tratar de assunto constante da seguinte Ordem do Dia: 1.o — Relatório da Diretoria; 2.o — Determinação da data para realização das eleições; 3.o — Assuntos Gerais.

PROVAS PARCIAIS — O DAHJ, comunica que terão início no próximo dia 16 (dezesseis) de novembro, as provas parciais.

APOSTILAS — Comunica ainda o DAHJ, que estão sendo confeccionadas várias apostilas das diversas cadeiras. Os acadêmicos interessados podem dirigir-se ao DA.

ÁRVORES PARA O BRASIL

A comissão organizadora do concurso "Dêem Árvores ao Brasil", posa para o nosso fotógrafo, momentos antes de ser iniciada a prova, na Escola Técnica Nacional

Colaboraram no Dêem Árvores ao Brasil'

O DC agradece a cooperação das pessoas abaixo mencionadas que colaboraram estreitamente na elaboração e na fiscalização do vitorioso certame educativo "Dêem Árvores ao Brasil", realizado domingo passado na Escola Técnica Nacional:

Dr. David de Azambuja, Diretor do Serviço Florestal do Ministério da Agricultura e Vice-Presidente da Campanha de Educação Florestal; dr. Nearch de Azevedo, Vice-Presidente da Campanha de Educação Florestal, professôras Maria da Graça de Azevedo Conrado, Maria Zenilce Girão Parente, Ana Maria Correia de Oliveira, Ruth Maria Corrêia de Oliveira, Armando de Matos e Medeiros Neto, naturalistas do Ministério da Agricultura, Irene Occhioni, Elizabeth Caldeira, Lívio de Sales Pereira, Edith E. de Almeida, funcionários do Serviço Florestal e Miriam Chapo-Prévost Ginor, do Museu Nacional, Ari Alves Guimarães, Haylton Gray Moreira e Lélia Aguieiras, acadêmicos da Faculdade de Filosofia, Ciências da UDF.

Concurso para atuário

OPORTUNIDADE DE EMPRÊGO PÚBLICO PARA DIPLOMADOS EM CIÊNCIAS CONTÁBEIS E ATUARIAS

A Divisão de Seleção e Aperfeiçoamento promoverá, brevemente, novo concurso para ATUÁRIO do Ministério do Trabalho, Indústria e Comércio.

As inscrições estarão abertas de 22 de outubro a 20 de novembro de 1956. Poderá inscrever-se candidatos de ambos os sexos, brasileiros natos ou naturalizados, com idade compreendida entre 18 e 45 anos, em dia com as obrigações eleitorais e, se masculino, também com o serviço militar, e portadores de diploma de curso oficial ou equiparado de ciências contábeis e atuariais.

O exercício do cargo confere ao seu ocupante todos os direitos previstos no Estatuto dos Funcionários Públicos Civis da União e legislação suplementar, entre os quais merecem destaque:

— Vencimento inicial de ...... Cr$ 11.500,00.

— Promoções até Cr$ 17.000,00.

— Salário-família de Cr$ 250,00 por espôsa, filho menor de 21 anos, filho inválido ou filha solteira sem economia própria.

— Férias anuais de trinta dias.

O ocupante do cargo terá exercício em repartição sediada no Distrito Federal.

Para outras informações deverão os interessados dirigir-se ao Posto de Inscrição do DASP, no andar térreo do Edifício do Ministério da Fazenda, nesta Capital.

Aulas de religião: não podem parar

O Diretor do Departamento de Educação Primária, Renata Medeia Braga transmitiu ordens urgentes aos diretores de escolas primárias no sentido de evitarem a paralisação das aulas de religião sob qualquer pretexto. As referidas aulas deverão prosseguir normalmente, esclarece a Diretoria do DEP até o fim do período letivo oficial.

Curso de Serviço Social Psiquiátrico

Amanhã, dia 24, às 9 horas, no Auditório do IAPETC, na Av. Graça Aranha 35, 11.o andar, encerrar-se-á o Curso de Serviço Social Psiquiátrico, que vem sendo realizado sob o patrocínio da APAS e da Sociedade Médica do Instituto dos Bancários.

O ato de encerramento constará de uma mesa redonda sôbre "Psicoterapia" tomando parte na mesma os drs. Heitor Peres Sá Pires, Roland Castelo, Morais Coutinho, Taunay Guimarães e Newton Josetti.

Estarão presentes ao encerramento o dr. Felício Falci, Médico-Chefe do IAPB, dr. Emílio Amorim, Presidente da Sociedade Médica do Instituto dos Bancários, sr. Valter Cruz, Presidente da APAS e assistentes sociais especializadas.

Irregularidades pré-eleitorais no D.A. 'Lafayete Côrtes'

PROTESTA A "ALA"

A ALIANÇA LIBERTADORA ACADÊMICA, órgão dos alunos democráticos da Faculdade de Filosofia Ciências e Letras da UDF, vêm tornar público o seu protesto contra as irregularidades que antecederam ao pleito que ora se realiza naquela Faculdade e partidas dos membros do Partido Realizador que compõem a atual diretoria e abaixo discriminadas:

1.o) Ser a data marcada para o dia intercalado por feriado, o que prejudica a presença dos alunos à Faculdade;

2.o) Ter o Código Eleitoral saído errado e recolhido para correção não sendo possível uma nova verificação;

3.o) Ter sido votado a ética eleitoral que exige a marcação da data das eleições com uma semana de antecedência;

4.o) Ter o PR já mimeografado uma circular (apresentada pela ALA no Conselho) com a nova data da eleição antes de aprovada pelo Conselho de representantes; 5.o) Ter sido expedido pela Diretoria, através do Correio, uma carta com a alteração da data das eleições. Tal fato é provado pelo recebimento desta, às 8 horas da manhã do dia imediato à reunião do Conselho, quando o mesmo só se encerrou por volta das 22 horas.

Apos a exposição destas razões, a ALA não pode deixar de lançar a sua veemente repulsa, contra mais essa farsa que abomina os princípios democráticos das nações e das entidades livres. Em sinal de respeito aos colegas de nossa Faculdade, a ALA resolve concorrer as eleições sob protesto.

(as.) Jorge Dias Martins, Presidente da ALA em exercício".

U.D.F. — Direito

DATA DAS ELEIÇÕES — O acadêmico Luís Antônio de Oliveira, Presidente do Tribunal Universitário, informa, através da Secretaria de Imprensa, do CALC, que serão realizadas amanhã, dia 24, as eleições gerais para renovação da Comissão Executiva do CA "Luis Carpenter". O TU elaborou as instruções que disciplinarão o pleito, já estando as mesmas afixadas no quadro de avisos do CALC.

MOVIMENTAÇÃO POLÍTICA — Fixada a data das eleições pelo Tribunal Universitário, foi de intensa movimentação política na Faculdade a semana passada. Os candidatos da Aliança Liberal Universitária (partido majoritário), à frente os acadêmicos Raul Cid Loureiro e Alexandre Stockler e os do Movimento Independente (partido da oposição), encabeçados pelos acadêmicos Vitor André e Eduardo Cunha, visitaram as salas, fizeram discursos e tentaram "politizar" os eleitores neutros. A nota de sensação foi a renúncia do representante do 3.o ano junto ao Conselho, o tribuno Celso Fernando de Barros, que se veio juntar aos seus amigos da ALU, reforçando muito as possibilidades da dupla Loureiro-Stockler. Aguardemos, pois, os resultados do pleito, que se vem travando num sadio clima democrático.

AULA PRÁTICA DE D. COMERCIAL — O professor Aguinaldo Costa, catedrático de Direito Comercial, avisa aos alunos do terceiro ano (turno da manhã), que a visita programada aos escritórios da firma "L. Figueiredo, S/A, Av. Presidente Vargas, 463, 20.o and., será realizada no próximo dia 20, às 10 horas, em virtude das eleições marcadas para o dia 24.

SOCIAIS — A Secretaria de Imprensa do CALC informa aos colegas do 3.o ano, que o casamento de nossa colega Maria José Carvalho, com o sr. Hugo Repsold, será no próximo dia 30, têrça-feira, às 17 h. ... na Igreja da Candelária. O convite é extensivo a todos. — Por motivo do seu aniversário, ocorrido, ontem, o jovem acadêmico Letácio Jansen Jr., recebeu em sua residência numerosos amigos e colegas, que foram levar-lhe o abraço de felicitações.

(as.) José Rosa Filho, Secretário de Imprensa".

Exposição de Arte Norte-Americana inicia excursão pela América Latina

HAVANA — "Estamos no umbral de uma era dourada da compreensão internacional", declarou Lawrence Fleishman, industrial norte-americano, ao inaugurar-se a exposição de sua coleção de arte dos Estados Unidos no Palácio das Belas Artes de Havana.

"A arte é um grande estímulo para essa compreensão, posto que em todos os países existem mentes criadoras que anseiam por chegar à verdade e à beleza. E na verdade e na beleza está a esperança do homem".

A exposição da famosa Coleção Fleishman foi inaugurada em cerimônia presenciada por Arthur Gardner, Embaixador dos Estados Unidos, pela dra. Zoila Mulet, Ministro da Educação de Cuba, e dignitários cubanos e norte-americanos, assim como por numeroso público.

A coleção, que consta de 67 pinturas originais e seis esculturas, representa dois séculos da arte norte-americana e é considerada como uma das mais finas coleções particulares.

Depois de um mês de exibição em Havana, a coleção será levada aos demais países latino-americanos, sob os auspícios da Seção Cultural do Serviço de Informações dos Estados Unidos (USIS) e com a cooperação do sr. Fleishman, que a acompanha como conferencista.

A B.E.

HOMENAGEADO PELO GOVÊRNO BRITANICO EDUCADOR BRASILEIRO

Na reunião da Associação Brasileira de Educação, realizada no Dia do Mestre, o seu presidente marechal Mario Travassos dirigiu congratulações ao dr. Gustavo Lessa, por ter o seu livro **"Assistência à infância — A experiência inglesa e suas lições"** recebido em Londres o Prêmio Rui Barbosa. Esse prêmio, criado em virtude de acôrdo entre os governos brasileiro e britânico, foi conferido por uma comissão de representantes do Conselho Britânico e do "Foreign Office". O dr. Gustavo Lessa, membro do Conselho Diretor da A. B. E., da qual já foi presidente, vem prestando relevantes serviços à causa da criança em várias instituições, entre as quais o Departamento Nacional da Criança, a Sociedade Pestalozzi do Brasil e a Associação de Pais e Amigos das Crianças Excepcionais.

U.D.F. — Direito

RECEPÇÃO A GILBERTO AMADO — O Instituto Grotius da Faculdade de Direito da UDF, direção do professor Oscar A. Tenório, com a integral colaboração do CA "Luís Cárpenter", recepcionará na próxima têrça-feira, dia 23, no salão nobre da Faculdade, às 21 horas, o jurista, internacionalista e escritor Gilberto Amado, em homenagem à sua destacada atuação na Comissão de Codificação do Direito Internacional, da ONU. O Embaixador Gilberto Amado será saudado pelo professor Oscar Tenório, pelo acadêmico José Rosa Filho, em nome do corpo discente, devendo falar à mocidade universitária de Direito do Catete.

Instituto Lafayette

ANO SANTOS DUMONT — A aula cultural de amanhã, dia 24, no Departametno Feminino, será destinada à comemoração do cinquentenário do 1.o vôo do mais pesado que o ar.

Usará da palavra na ocasião, o prof. João Salim Miguel, devendo ser cantados pelas alunas os hinos a Santos Dumont, do Instituto La-Fayette e Nacional Brasileiro.

Representando a Aeronáutica, comparecerá o brigadeiro Ismar Brasil, que gentilmente acedeu a convite das alunas.

Quer saber 'como trabalham' os Inspetores de Ensino Superior

O deputado Gabriel Hermes solicitou informações ao Ministério da Educação sôbre a atividade dos Inspetores de Ensino Superior e o horário a que estão sujeitos. Indagou ainda o parlamentar de que meios dispõe o MEC para fiscalizar o trabalho dos referidos Inspetores. Finalizou o seu requerimento de informações, indagando o motivo pelo qual o Inspetor da Faculdade de Economia do Rio de Janeiro deixou de assinar os diplomas expedidos por aquele estabelecimento de ensino superior, em 1951.

Ass. Matogrossense de Estudantes

GRANDE BAILE DA PRIMAVERA — Será realizado no dia 31 do corrente, a partir das 23,00 horas, no salão nobre da sede social do Botafogo de Futebol e Regatas, na Av. Wenceslau Braz, 73, animada pelo maestro Francisco Sergi e sua Orquestra, o grande Baile da Primavera, promovido pela Associação Matogrossense de Estudantes. A essa festa comparecerá tôda a família matogrossense, componente do quadro social da AME, radicada no Rio de Janeiro, e então será escolhida, num concurso de graça e beleza, a Rainha da Primavera dos estudantes de Mato Grosso.

Vereador aponta deficiências na 'Carmela Dutra'

O sr. José Bretas relatou da tribuna da Câmara dos Vereadores uma série de deficiências que ocorrem na Escola Normal Carmela Dutra, e que estariam contidas num longo relatório da Diretoria do Ensino Secundário.

As deficiências são as seguintes:

1) — Condições precárias de higiene do edifício;

2) — Material didático insuficiente, além de se encontrar disperso pelas salas de aula comuns;

3) — Uso das salas especiais para aulas comuns (inclusive auditório);

4) — Ausência de cortinas, de vez que o sol atinge em cheio as carteiras;

5) — Falta de zêlo da Secretaria pelos trabalhos que lhe dizem respeito;

6) — Ausência de água filtrada nos bebedouros; falta de imediata substituição dos mestres em licença ou transferidos;

7) — Gabinetes sanitários em mau estado de conservação;

8) — Absoluta falta de disciplina.

Uma "triste história" o ensino primário na A. Latina

OTTAWA, 21 (FP) — Um dos grandes projetos a serem submetidos à próxima conferência da UNESCO em Nova Delhi tem como objetivo o desenvolvimento do ensino primário na América Latina, — declarou o diretor geral dêsse organismo, sr. Luther Evans, dirigindo-se à Associação Canadense das Nações Unidas, reunida nesta cidade. Após observar que o ensino primário naquela parte do mundo apresentava uma "triste história", prosseguiu Evans: "Acreditamos estar prontos para tirar o automóvel do lamaçal e em Nova Delhi faremos um apêlo à colaboração dos Estados-membros. A UNESCO desejaria que tôdas as crianças da América Latina frequentassem pelo menos as escolas primárias, o que, a falta de professôres torna impossível. Eis por que a chave de abóboda de todo o programa deve ser a formação de quadros profissionais, sem os quais a América Latina corre o risco de ficar um dia inteiramente sem professôres".

SITIO — 10.000m2 — Cr$ 120.000,00 — ENTRADA Cr$ 12.000,00 — Restante 60 meses sem juros — Av. Marechal Floriano 123 — sob. Sala 102 — Tel. 43-4795 com o sr. Alvaro.

Programação noturna de hoje

18,00 — Folhinha do Dia; 18,02 — Audição de Julinha Silva; 18,15 — Audição de Patrício Teixeira; 18,30 — Batistas em Marcha; 18,50 — Audição "Óleo de Lima"; 18,55 — Correspondente "Ponto Frio"; 19,00 — Esportes pela Sua PRA-9; 19,30 — A Voz do Brasil; 20,00 — Na Batida do Samba; 20,24'30" — As Últimas; 20,25 — Variedades; 20,30 — Levertimentos; 20,54'30" — As Últimas; 20,55 — São Coisas da Vida; 21,00 — Novela; 21,24'30" — As Últimas; 21,25 — Teatrinho 21; 21,30 — Me Dá Meu Boné; 21,54'30" — As Últimas; 21,55 — A Cidade; 22,00 — Mesa Redonda; 00,00 — O Mundo em Sua Casa; 1,00 — Música de Cilion; 1,30 — Gravações; 3,00 — Programação Especial da Madrugada.

EDIFÍCIO CEARÁ S.A.

ASSEMBLÉIA GERAL EXTRAORDINÁRIA

São convidados os srs. acionistas para uma reunião, em Assembléia Geral Extraordinária, a se realizar no dia 31 de outubro próximo vindouro, às 10 horas, na sede da sociedade, à Avenida N. S. de Copacabana n. 209, a fim de deliberarem sôbre uma proposta da Diretoria com parecer favorável do Conselho Fiscal, de aumento do capital, mediante a transferência, para esta conta, de créditos existentes.

Rio de Janeiro, 18 de outubro de 1956

EDIFÍCIO CEARÁ, S. A.
Eduardo Duvivier — Presidente

DR. NEWTON MOTTA
MEDICO
DOENÇAS DE SENHORAS, OPERAÇÕES E PARTOS
Rua Mexico, 21 — Sala 1101
TELEFONE: 22-4273

Preciso alugar casa ou apto. c/ 1 ou 2 quartos, sala e demais dependências, até Cr$ 3.500,00. Detalhes: telefones 23-3239 ou 23-4472, das 12 às 14 horas, c/ Orlando Alli.

ASSISTÊNCIA DO IPASE AOS CANCEROSOS EM MINAS GERAIS — Em Belo Horizonte foi celebrado, na semana finda, um convênio entre o IPASE e o Instituto Borges da Costa, mediante o qual os servidores públicos federais e seus beneficiários, quando atacados de câncer receberão completa assistência médica, constante de internação, cirurgia e dos mais modernos processos de tratamento. Esse convênio é o terceiro de uma série que se estenderá por tôdas as capitais dos Estados. — Na gravura, um aspecto da assinatura do contrato, que foi assinado pelo dr. Eiras de Araújo, Chefe do Serviço de Prevenção e Tratamento do Câncer, em nome da Instituição, o dr. Osvaldo Borges da Costa, Diretor do Instituto Borges da Costa e pelo dr. Brasílio Rui Prates, Chefe do Serviço Médico da Agência do IPASE, em Minas Gerais.

Uniforme para o "Dia do Aviador"

Para as solenidades que serão realizadas, hoje, às 9,30 horas, junto ao monumento a Santos Dumont, em frente ao Aeroporto do mesmo nome, o Chefe do Estado-Maior da Aeronáutica marcou o seguinte uniforme:

Militares agraciandos — 5.º uniforme, armado, sem medalha de qualquer espécie;

Militares assistentes — 5.º uniforme, armado, com medalhas nacionais.

Recanto tranquilo
Duas orquestras
Shows com grandes artistas
BOITE VAGALUME
Em VITÓRIA
a 5 minutos do centro
Espírito Santo

PAUL DE KUZMIK
(FALECIMENTO)
PANAIR DO BRASIL, S. A. cumpre o doloroso dever de comunicar o falecimento, domingo último, dia 21 de outubro de 1956, em Frankfurt, do seu colaborador PAUL DE KUZMIK.

Henriqueta de Hollanda Távora
MISSA DE 7.º DIA
Jayme de Hollanda Távora, Aluizio de Hollanda Távora, senhora e filhos, viúva Augusto Gonçalves dos Santos, filhos, noras e netas, William Graham Clark, senhora e filhos, Elysiário Távora Filho, senhora e filhos, Cid Hollanda Távora e Zildo José Jorge e senhora, profundamente agradecidos aos parentes caros e diletos amigos que lhes levaram o confôrto inestimável de sua presença ao ato do enterramento de sua idolatrada mãe, sogra, avó e bisavó, vêm, agora, convidá-los a assistirem à missa que mandam celebrar em sufrágio daquela grande alma, no dia de amanhã, quarta-feira, 24, às 11,00 horas, na Igreja N. S. do Carmo, vizinha à Catedral Metropolitana. Será oficiante S. Exa. Revma. D. José Távora, DD. Bispo Auxiliar do Rio de Janeiro.

Henriqueta de Hollanda Távora
MISSA DE 7.º DIA
Viúva Belisário Távora, Francisco Belisário Távora e senhora, Idalina Belisário Távora, Belisário Távora Filho, general Fernando do Nascimento Fernandes Távora, senhora e filhos, general Juarez do Nascimento Fernandes Távora, senhora e filhos e Antonio Belisário Távora convidam seus amigos a assistirem à missa que, em sufrágio da alma de sua muito querida irmã, tia, e tia-avó, HENRIQUETA, mandam celebrar amanhã, quarta-feira, dia 24, às 11,00 horas, na Igreja de N. S. do Carmo, vizinha à Catedral Metropolitana.

RÁDIO COPACABANA
ZYP-20 - ondas médias - 680 Kcs.
ZYP-27 - ondas curtas - 4.965 Kcs.
APRESENTA
aos DOMINGOS
de 15 às 17 horas
"TARDE DANÇANTE BRANCA DE NEVE"
— Grandes sucessos para o Carnaval de 1957!
— Ritmos diversos para o seu domingo de danças!

Às refeições, sirva a excelente e cristalina
AGUA CRYSTAL Gaseificada
BRAHMA

glória ao pai da aviação

1906 1956

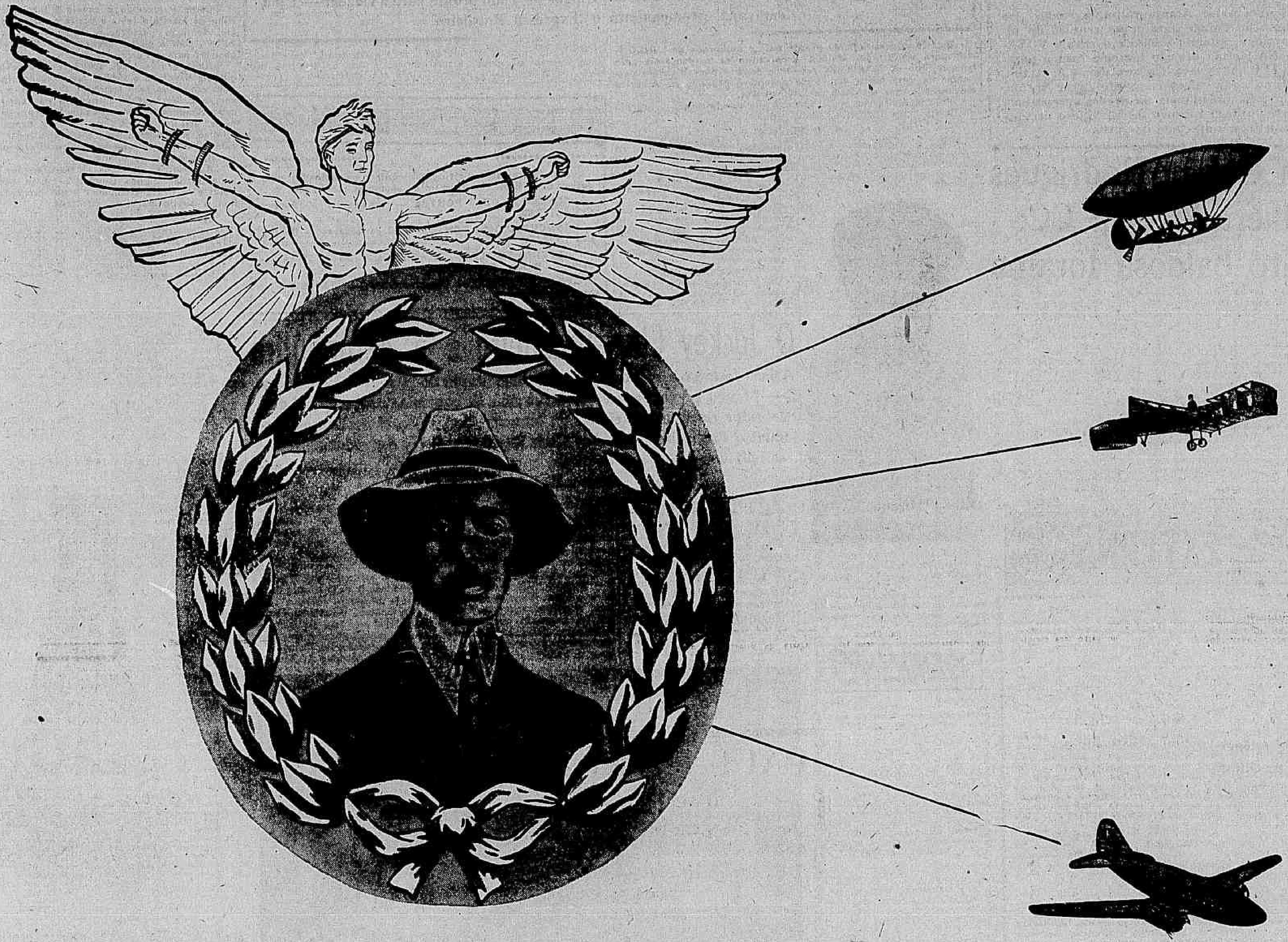

Hoje, às 16,45 horas, a nossa frota voará
em conjunto, comemorando o momento histórico do
"1.º VÔO DO MAIS PESADO QUE O AR"

homenagem ao
ANO SANTOS DUMONT

Lóide Aéreo

'Bequinho' vai embarcar: 'a bôca em Cidade Jardim está melhor!'

—Monto aqui na Gávea na sabatina e sigo no mesmo dia para Cidade Jardim. A bôca lá está muito mais interessante. O líder falava à reportagem do D.C. sôbre LEOCÁDIA que aparece inscrita no G. P. '29 de Outubro' a ser disputado domingo próximo em Pinheiros, na distância de 2.400 metros. Manoel Silva já garantiu a montaria e assim estará firme, pilotando aquela égua na capital bandeirante esta semana. 'Bequinho' terá a sua suspensão encerrada na próxima quinta-feira e assim estará livre para reaparecer inicialmente na Gávea e posteriormente em Pinheiros. LEOCÁDIA está sendo apontada como uma das mais prováveis ganhadoras da carreira central desta semana na capital bandeirante, daí M. Silva não desprezar a oportunidade que lhe apareceu.

Castillo completamente alucinado:

-FOI O MELHOR CAVALO QUE JÁ PILOTEI EM MINHA VIDA!

ARAÚJO "RODOU" EM S. PAULO

O jóquei Artur Araújo voltou a "rodar" no Hipódromo de Cidade Jardim na reunião do último domingo, quando pilotava o cavalo VOYAGEUR. Na mesma ocasião também caiu o parelheiro UITI que levava em seu dorso A. Artim. Êste último nada sofreu enquanto Artur Araújo, socorrido pela ambulância do prado, apresentava uma forte luxação na mão direita que o deixará por algum tempo afastado das pistas.

O chileno falava de L'INCONNU — E notem que êle já montou craques consagrados — Irá pilotar o defensor do Stud Creoulo nos Estados Unidos — Tudo pronto para a viagem — Uma 'caravana' acompanhará o 'Expresso Brasileiro'

Está tudo pràticamente pronto para o embarque de L'INCONNU para os Estados Unidos. Resolveram os responsáveis pelo famoso filho de MARITAIN aceitar o convite para o cavalo participar de uma prova em 11 de novembro próximo na América enfrentando uma distância de 2.400 metros.

Pela primeira vez assim, teremos um cavalo criado e nascido no Brasil competindo nos Estados Unidos.

E' O MELHOR!

— Foi o maior cavalo que já montei na minha vida. Palavras iniciais de Castillo ao reporter. E depois seguiu falando completamente alucinado:

Castillo faz côro de auditório quando fala de L'Inconnú: É o maior! É o maior! É o maior!

— Basta a gente observar esta exibição de domingo do cavalo. Olha que já montei craques consagrados como FONTAINE e outros, mas, afirmo sem mêdo de errar. Igual ao L'INCONNU nunca encontrei coisa igual.

VAI À AMÉRICA

— Você vai montar o cavalo nos Estados Unidos?

— Claro. Recebi o convite dos seus proprietáros e nem pense para responder. Será um enorme prazer para mim conhecer aquele país e ainda mais desfrutando de tão grande oportunidade.

UMA CARAVANA

Vale lembrar que as primeiras providências já foram tomadas para a viagem de L'INCONNU. Além do Castillo e do treinador Manoel de Sousa, seguirão na caravana Braulio Cruz, que sempre galopa o cavalo e ainda o veterinário Mario Vieira. Quanto à data de embarque nada ainda está estabelecido.

CONCURSOS e BETTINGS

Os Concursos e Bettings anteontem patrocinados pelo Jockey Club Brasileiro tiveram os seguintes resultados:

CONCURSO DE 7 PONTOS — 1 ganhador — Rateio: Cr$ 81.179,00.

CONCURSO DE 6 PONTOS — 28 ganhadores — Rateio: Cr$ 1.932,00.

BETTING SIMPLES — Combinação: 4-10-8 — 28 ganhadores — Rateio: Cr$ 1.981,00.

BETTING DUPLO — Combinação: 4-5 — 10-8 e 8-3 — Sem ganhadores.

'Don' Gabino Rodrigues advertido pela CC: muito baldosa Iorama

Os comissários de corridas resolveram chamar à atenção o veterano treinador Sabino Rodrigues, sôbre as baldas da égua Iorama na partida e durante o percurso.

O órgão técnico do Jockey Club Brasileiro, reunido na tarde de ontem, deliberou ainda o seguinte:

b) — Multar em Cr$ 500,00, o tratador Antonio Barbosa, por infração do artigo 133 e seu § único (ter apresentado com atraso no serviço de Veterinária, o seu pensionista Garbo) e os jóqueis Francisco Irigoyen (Violeta) e Emygdio Castillo (Beirute) (perda de boné).

c) — Suspender, por infração do artigo 169 do Código (prejudicar os competidores), os seguintes jóqueis: até o dia 30 de outubro: Lídio Lins (De Caldas); até o dia 27 de outubro: Ilton Pinheiro (Le Rouge), Oswaldo Ulloa (Arpagone) e Francisco Irigoyen (Pretencioso) e até o dia 25 de outubro, Roberto Martins (Fedro).

d) — Multar, por infração do artigo 170 do Código (desvio de linha), os seguintes jóqueis e aprendizes: em Cr$ 1.000,00, Jobel Tinoco (Saravence) e Oswaldo Ulloa (Lakmé); em Cr$ 600,00, Heros Lima (Demolidor) e Jefferson Baffica (Picardo); em Cr$ 300,00, Domingos Moreno (Ilheo) e Moacir Alves (Giarola).

e) — Ordenar o pagamento dos prêmios das corridas de 11, 13 e 14 de outubro.

Cêrca EXTERNA — OSCAR VARÊDA

Volta a coluna pernambucana a ocupar um cantinho modesto dêste nosso D. C. Conto novamente com a boa vontade de todos vocês. O desfile será das coisas e dos homens do turfe. Dito isto, vamos ao trabalho.

•

Depois de muita conversa, L'INCONNU embarca mesmo todinho para os Estados Unidos e vai com uma côrte de primeira. O bom Neco de treinador, Castillo de jóquei, Bráulio Cruz de cavalariço e até o dr. Mário Vieira de veterinário. E agora é torcer por um bom desempenho do bichinho.

•

Falar em L'INCONNU, cabe aqui uma história. Há tempos o dr. Gilberto da Rocha Faria colocou dois potrinhos à venda, LADIM e um outro grandalhão e desajeitado. O preço de cada um era de Cr$ 160.000,00. O nosso bom dr. Nova Monteiro fêz então a escolha. Examinou ali a alma de cada um e acabou dizendo para o Alcides Morales: «Parrado, apanha êste aí e leva que é o meu. Era o LADIM. O outro, grandalhão e desajeitado, chamava-se L'INCONNU. A história é inédita e até hoje quando lembrada provoca calafrios no Presidente da APCC.

•

Informação segura. Luiz Dias foi à C. C. pedir licença para montar no Derby peruano. A resposta oficial não foi divulgada, mas foi um não bem grande.

•

O locutor José Euvaldo Peixoto, da Rádio Jornal do Brasil, quase engasga naquele final do primeiro páreo de domingo. O Zezinho devia comparecer à pista para buscar BONARI do seu velho amigo Artur Cardoso Filho, Presidente do Jockey Club de Campos. O cavalo dominou firme a situação, mas veio a hemorragia e um RUBRONEGRO apareceu para vencer a carreira já perdida. Tipo da rubronegrada mesmo...

•

Cabral esperava tirar o pé do lodo no sábado com TÁVUA e SANAM. Nada feito. Vem o domingo e vence com TATE e UDO. Cada dia o comentário é mais certo: Corridas são corridas... e acabou.

•

A montaria de HOGJAM estava prometida para o Lelé, mas havia BLAMELESS no páreo. Prometeram então fazer o esforço da égua. Mas acabaram não fazendo e o P. Silva não montou nem um nem outro. Parece que o caso vai provocar uma rescisão de contrato entre o pilôto e o «Stud Verde e Preto. Coisa quase certa. Segundo um informante, o sr. Eurico Solanês vai receber hoje em seu escritório a visita do rapaz.

•

Foi o máximo que consegui apurar. Aquêles dois cavalinhos que apareceram com vestígios de salgos eram do mesmo treinador. Agora, o nome do mesmo não digo de jeito nenhum.

GRAU 10

Seleção dos melhores da semana da equipe do DC

TREINADOR — Alcides Morales. Marcou quatro bonitos êxitos com CHILENO, ASTRO, RUBRONEGRO e LA BALERINA.

—:—

JÓQUEI — Francisco Irigoyen. — Atravessando novamente ótima fase. Venceu em boas exibições com GAPORENA, VIOLETA e TUNA.

—:—

CAVALO — L'INCONNU por mais uma extraordinária exibição na carreira principal desta semana. Um espetáculo o defensor do "Stud" Creoulo.

—:—

ÉGUA — REVOLUÇÃO ganhando com uma autoridade de pasmar a prova Antenor Lara Campos. Promete bastante a defensora do "Stud" Verde e Preto.

—:—

APRENDIZ — Haroldo Vasconcelos mostrando progressos nas direções de LA BALERINA e principalmente de CAPURRO ganhador em duro final.

—:—

CRIADOR — Haras Santa Anita. Somente a vitória de L'INCONNU bastaria para a escôlha. Levou ainda de quebra o triunfo obtido pelo KAMERAN.

O Jockey Club Brasileiro e a Aeronáutica

A bela festa cívico-esportiva de domingo último no Hipódromo da Gávea — "Traço predominante de altruismo e de bondade inclui o genial descobridor entre os benfeitores da humanidade", disse sôbre Santos Dumont o Presidente do Jockey Club Brasileiro — "A Aeronáutica sente-se feliz em passar êste momento com digna sociedade", declarou o ministro Henrique Fleiuss

Na demonstração de aprêço que, anualmente o Jockey Club Brasileiro presta à Aeronáutica, ao ensejo da Semana da Asa, foi envolvida desta vez, a figura do pioneiro da aviação, Santos Dumont, cujo cinquentenário da notável descoberta está sendo justamente comemorada pelo Brasil e outros paises amigos. No Salão das Rosas, do Hipódromo da Gávea, antes do programa turfista, realizou-se o tradicional banquete à Aeronáutica. Em tôrno da Diretoria militar exercem seus mistéres e da satisfação com que o Jockey Club Brasileiro colabora com as autoridades e nas iniciativas do Govêrno recorda, com orgulho que do seu quadro social saíram cinco Ministros da Aeronáutica: Salgado Filho, Armando Trompowski, Nero Moura, Vasco Secco e o atual titular brigadeiro Henrique Fleiuss. Em belo improviso, agradecendo a homenagem, falou o Ministro da Aeronáutica que começou por destacar a tradição do Jockey Club náutica e demais participantes do ágape assistiram, na Tribuna de Honra, às corridas, que, diante do público numeroso, se desenvolveram. Após à realização do Prêmio Santos Dumont, que teve como ganhador o nacional Tatel, criação e propriedade respectivamente do dr. Peixoto de Castro Júnior e de d. Zélia Gonzaga Peixoto de Castro, foi servida uma taça de champagne, tendo sido trocadas saudações entre o presidente do Jockey Club Brasileiro, o Ministro da Aeronáu-

O Presidente do Jockey Club Brasileiro, dr. Mário de Azevedo Ribeiro, sauda a Aeronáutica. A direita, o ministro Henrique Fleiuss e à esquerda, o brigadeiro Armando Ararigboia e o ministro Luís Gallotti. — Flagrante parcial da mesa do banquete: o dr. Francisco Eduardo de Paula Machado, 1º Vice-Presidente do Jockey Club Brasileiro, que tem à sua direita os brigadeiros Ajalmar Mascarenhas e Américo Leal, e senador Alencastro Guimarães, e, à esquerda, os drs. Caio Paes de Barros e Jair Negrão de Lima, e brigadeiro Alvaro Hecksher

do Jockey Club Brasileiro e de membros dos seus conselhos e comissões, sentaram-se à mesa o ministro Henrique Fleiuss, brigadeiros em funções de chefia nesta capital e o major-general Burton M. Hovey, da Missão dos Estados Unidos.

OS DISCURSOS TROCADOS

Ao champagne, o dr. Mário de Azevedo Ribeiro fêz brilhante saudação. O presidente do Jockey Club Brasileiro frisando o justificado orgulho com que todos os brasileiros evocam a figura gloriosa de Santos Dumont, na comemoração do cinquentenário do seu notável feito, disse que o "traço predominante do altruismo e de bondade inclui o genial descobridor entre os benfeitores da humanidade, que não hesitou em conclamar o mundo civilizado à paz e à concórdia". Depois de destacar o zêlo com que as Aeronáuticas civil e Brasileiro em prestar sua constante colaboração às fôrças armadas nas suas semanas com que anualmente reverenciam feitos e nomes de suas respectivas histórias. Acentuando a satisfação real com que a Aeronáutica tem recebido o apoio da nossa grande sociedade turfista que, declara S. Exa. "não gosa apenas da simpatia da Aeronáutica, mas da simpatia geral", passa o ministro Henrique Fleiuss a rememorar o feito de Santos Dumont, cujo valor e a justiça das comemorações são salientados. Fala do cavalo, o animal nobre, cuja escola de coragem o Jockey Club Brasileiro tem defendido em tôdas as épocas e através dos tempos. Por fim disse que "a Aeronáutica se sentia feliz em passar aquêle momento com tão digna sociedade".

O PROGRAMA TURFISTA

A seguir, o Ministro da Aeronáutica e o dr. Peixoto de Castro Júnior. A sra. d. Zélia G. Peixoto de Castro ganhou uma taça, oferecida pelo Ministro da Aeronáutica. A figura de Salgado Filho, primeiro Ministro da Aeronáutica e ex-presidente do Jockey Club Brasileiro, que já tinha sido reverenciada, de manhã, pela sociedade, em uma visita em seu jazigo, no Cemitério de São João Batista, quando o dr. Mário de Azevedo Ribeiro fêz depositar bela corôa de flôres naturais, prestando ainda, suas homenagens pessoais a família do ilustre extinto, foi, de novo recordada, cumprimentarem o representante do proprietário de L'Inconnú, vencedor do Grande Prêmio Salgado Filho, prova de maior destaque do programa realizado domingo último. Foi, enfim, uma festa magnífica a que o Jockey Club Brasileiro ofereceu à nossa gloriosa Fôrça Aérea.

ESTUARDO PASSOU A MILHA EM 101"3/5

La Morocha floreou 1.400 metros em 88"1/5 — Beau Geste aumentou para 89" — Kayak desceu o quilômetro em 63"

Em pista de areia leve foram realizados os exercícios dos parelheiros que deverão ser alistados para as corridas a serem programadas para esta semana no Hipódromo da Gávea.

Eis a relação completa dos trabalhos e as marcas anotadas pela reportagem:

ESTUARDO, F. Irigoyen, 1600 em 101" 2/5.
INHANDUHY, D. P. Silva, 3.040 em 216" 2/5.
OVIEDO, G. Almeida, 2.040 em 135"
PLUME DOREE, J. Ribas, 1.300 em 86"
FASTENER, A. Cardoso, 1.400 em 95" 1/5
RUMBEIRA, Delcio, 1.300 em 86"1/5
RAYON D'OR, Delcio, 1.200 em 81" 2/5
FAIR TAIL, F. Irigoyen, 2.040 em 141" 4/5
KIBITZ, H. Lima, 2.040 em 135"

(Conclui na 7.ª página)

Programas para esta semana

1.º Páreo — Às 14 horas — 1.600 metros — Cr$ 45.000,00 — Quilos
1 — 1 GAUCHO SOMBRA
2 GOAL
3 PAFUNCIO
4 NEGRILHO
3 — 5 MAGISTA
6 BILY
4 — 7 ELEITOR
8 BAICURI
9 CORONHA

2.º Páreo — Às 14.30 horas — 1.400 metros — Cr$ 65.000,00 — Quilos
1 — 1 LAILO
2 TINO
3 IBAITI
" EL MAYORAL
4 — 5 COEUR JOIE
6 AGRESSIVO

3.º Páreo — Às 15 horas — 1.800 metros — Cr$ 50.000,00
1 — 1 KAYAK
2 — 2 DEMOLIDOR
3 TRIGO
4 BICO DE LACRE
5 TIO GIULITE
" DICK POWELL
3 — 5 NICK
" TRIPOLI
4 — 6 GARDU
7 GRIFONI
" HOLLANDS

4.º Páreo — Às 15.30 horas — 1.400 metros — Cr$ 65.000,00 — (Betting)
1 BRISQUE
2 BAICOVA
3 LIVIA
4 BOMARRÉA
5 ENERGIA
6 CHUZADA
7 TINA
8 INHANGÁ
9 [illegible]

5.º Páreo — Às 16 horas — 1.400 metros — Cr$ 45.000,00 — (Betting)
1 RARITAN
2 DREIPHUS
3 OTOMANO
4 [illegible]
5 FARAOUN
6 STACK
7 DOMINGUEIRO
" SEU PIRES
8 [illegible]
10 FLORENCANTADA
11 PATATO
12 DANOZA
" GARY COOPER

6.º Páreo — Às 16.30 horas — Cr$ 50.000,00
1 ESCALER
2 [illegible]
3 [illegible]
4 JACQUARD

7.º Páreo — Às 17 horas — 1.600 metros — Cr$ 50.000,00 — (Betting)
1 — 1 PICARDO
2 MARMID
3 ALUETE
4 JOHN FOX
5 BRILHANTINA
6 FRISA
7 TREMONTI

(Conclui na 7.ª página)

Pafúncio no bridão

Os responsáveis pelo cavalo PAFUNCIO resolveram entregar sua direção a um jóquei de bridão. Assim para a corrida da próxima quinta-feira aquele pupilo de Walter Aliano terá a condução de Juan Marchant.

Primeira vitória

O jóquei Antonio Bolino que chegou do Paraná teve a sua primeira vitória na tarde do último sábado. Ganhou com HASTA MAÑANA merecendo demorados aplausos do público.

Ruben Caruzo (Caxinga)

Amanhã, às 8 horas, será celebrada na igreja da Boa Morte, na Av. Rio Branco, missa de 7.º dia em intenção da alma de Ruben Caruzo que pertencia ao Serviço de Imprensa do Jockey Club Brasileiro.

Seguirão para Curitiba

Os animais MARCO e ADIEU seguirão possìvelmente nesta semana com destino a Curitiba. Vão atuar no Hipódromo do Tarumã.

Afastado Gardone

O cavalo GARDONE que vinha atuando ùltimamente no Hipódromo da Gávea está com cuidados de Celestino Gomes, levou fomentação num dos joelhos. Tardará assim a reaparecer.

De ponta a ponta, fácil, L'Inconnu ganhou o G. P. 'Salgado Filho'

Como é atrevido o cavalo L'Inconnú! Muito voluntarioso, o filho de Maritain toma a ponta e acaba com a corrida. Assim fêz êle, domingo passado, ao intervir no Grande Prêmio "Salgado Filho", com o qual o Jockey Club Brasileiro, nesse dia, homenageou as nossas Fôrças Aéreas.

Aliás, era esperada a vitória do descendente de Dadiva, tanto que êle devolveu o capital aos seus apostadores. Se duvidas existiam eram quanto à formação da dupla, que afinal veio a pertencer ao Crisbam. Com L'Inconnú na vanguarda, a carreira foi se processando, enquanto Crisbam e Forum se revezavam no segundo pôsto, até que êste último na reta, exausto, se entregou ao seu inimigo, perdendo mesmo o terceiro lugar para o Cedro, que corrido em último, atropelou no tiro direito para vir a escoltar aquêles dois primeiros animais.

As emoções da tarde se transferiram para a Prova Especial, denominada "Santos Dumont". Essa carreira proporcionou ao Tatel e ao Pretencioso um "pega" em tôda a reta, levando a melhor o pupilo da blusa estrelada.

1.º Páreo — 1.200 metros — Pista: G. L. — Prêmios: Cr$ 60.000,00 — Cr$ 18.000,00 — Cr$ 12.000,00 e Cr$ 9.000,00

1.º	Rubro Negro — I. Amaral	54	4.561	164,00	12	22.957	22,00
2.º	Banori — M. Alves	54	11.132	67,00	13	12.458	41,00
3.º	Mallard — H. Lima	54	20.701	36,00	14	14.477	36,00
4.º	Bomarchueco — H. Vascon.	54	49.518	15,00	23	3.001	172,00
5.º	Engano — Jos. Baffica	54	6.922	108,00	24	5.850	88,00
6.º	Ciganito — F. G. Silva	54	1.448	518,00	33	548	941,00
					34	3.883	133,00
			94.282		44	1.661	310,00
						64.835	

Diferenças: 2 corpos e 1 corpo — Tempo: 74"2|5 — Vencedor: (6) 164,00 — Dupla: (44) 310,00 — Placês: (6) 79,00 e (5) 44,00 — Movimento do páreo: Cr$ 1.731.260,00.

RUBRO NEGRO — M. C. — 4 anos — S. Paulo — Por: Heliaco e Veneziana — Proprietário: Stud Xangô — Treinador: Alcides Morales — Criador: C. G. de Paula Machado.

2.º Páreo — 1.300 metros — Pista: G. L. — Prêmios: Cr$ 70.000,00 — Cr$ 21.000,00 — Cr$ 14.000,00 e Cr$ 10.50,00

1.º	Violeta — F. Irigoien	55	50.744	17,00	12	24.306	22,00
2.º	Martynia — U. Cunha	55	25.435	34,00	13	17.047	31,00
3.º	Creusa — E. Castillo	55	18.419	47,00	14	9.025	58,00
4.º	Ué — R. Freitas F.	55	5.506	157,00	23	7.420	71,00
5.º	Arancina — D. P. Silva	55	8.745	99,00	24	3.976	132,00
					34	3.570	148,00
			108.849		44	931	566,00
						66.278	

Diferenças: 1 1/2 corpo e 2 corpos — Tempo: 79" — Vencedor: (1) 17,00 — Dupla: (12) 22,00 — Placês: (1) 11,00 e (2) 12,00 — Movimento do páreo: Cr$ 1.651.640,00.

VIOLETA — F. A. — 3 anos — Pernambuco — Por: Rio Tinto e Dame Galante — Proprietário: Artur Herman Lundgren — Treinador: Eulogio Morgado — Criador: Haras Maranguape.

3.º Páreo — 2.400 metros — Pista: G. L. — Prêmios: Cr$ 200.000,00 — Cr$ 60.000,00 — Cr$ 40.000,00 e Cr$ 20.000,00

(G. P. "SALGADO FILHO")

1.º	L'Inconnu — E. Castillo	56	84.889	10,00	12	35.438	16,00
2.º	Crisbam — O. Ulloa	56	4.491	168,00	13	13.531	42,00
3.º	Cedro — U. Cunha	54	3.223	234,00	14	20.008	28,00
4.º	Forum — M. Henrique	54	2.217	340,00	23	833	683,00
					24	1.195	476,00
			94.830		34	542	1.043,00
						71.547	

Diferenças: 4 corpos e 3 corpos — Tempo: 148"3|5 — Vencedor: (1) 10,00 — Dupla: (12) 16,00 — Movimento do páreo: Cr$ 1.623.770,00.

L'INCONNU — M. C. — 4 anos — S. Paulo — Por: Maritain e Dadiva — Proprietário: Stud Creoulo — Treinador: Manoel de Sousa — Criador: Haras Santa Anita.

4.º Páreo — 1.400 metros — Pista: G. L. — Prêmios: Cr$ 65.000,00 — Cr$ 19.500,00 — Cr$ 13.000,00 e Cr$ 9.750,00

1.º	Udo — J. Marchant	55	36.831	37,00	12	18.784	45,00
2.º	Umbuzeiro — F. Irigoien	55	34.833	39,00	13	14.383	59,00
3.º	Cris Craft — U. Cunha	55	16.563	88,00	14	11.325	75,00
4.º	Rochedo — E. Castillo	55	20.677	66,00	22	7.170	118,00
5.º	Sarraceno — O. Ulloa	55	27.043	50,00	23	17.960	47,00
6.º	Tristão — I. Pinheiro	55	36.588	37,00	24	15.013	57,00
7.º	Altimetro — D. P. Silva	55	36.588	—	33	5.319	159,00
					34	15.012	56,00
			171.535		44	1.464	578,00
						106.430	

Diferenças: pescoço e cabeça — Tempo: 85"1|5 — Vencedor: (1) 37,00 — Dupla: (12) 45,00 — Placês: (1) 18,00 e (2) 21,00 — Movimento do páreo: Cr$ 2.896.240,00.

UDO — M. C. — 3 anos — S. Paulo — Por: Legend of France e Bonne Amie — Proprietário: Zélia G. Peixoto de Castro — Treinador: Carlos Cabral — Criador: Haras Mondesir.

5.º Páreo — 1.600 metros — Pista: G. L. — Prêmios: Cr$ 70.000,00 — Cr$ 21.000,00 — Cr$ 14.000,00 e Cr$ 10.500,00

1.º	Brachetto — U. Cunha	55	12.604	118,00	11	11.605	[illegible]
2.º	Beirute — E. Castillo	55	[illegible]	[illegible]	12	[illegible]	[illegible]
3.º	Fogareiro — P. Labre	55	16.172	[illegible]	13	47.963	[illegible]
4.º	[illegible] — J. Marchant	55	[illegible]	[illegible]	14	[illegible]	[illegible]
5.º	[illegible] — R. Freitas F.	55	[illegible]	[illegible]	22	[illegible]	[illegible]
6.º	B. d'Or — R. Martins	55	[illegible]	[illegible]	23	[illegible]	[illegible]
7.º	Furacão — R. Freitas F.	55	18.509	[illegible]	24	6.770	[illegible]
8.º	Arpagone — O. Ulloa	55	28.482	[illegible]	33	[illegible]	[illegible]
					34	10.836	[illegible]
			187.526		44	[illegible]	[illegible]
						130.632	

Diferenças: 3/4 de corpo e 1 corpo — Tempo: 78"4|5 — Vencedor: (1) 118,00 — Dupla: (12) 64,00 — Placês: (1) 31,00 e (2) 13,00 — Movimento do páreo: Cr$ 3.407.700,00.

BRACHETTO — M. C. — 3 anos — S. Paulo — Por: Destino e Consultiva — Proprietário: Stud Delta — Treinador: Cláudio Rosa — Criador: Haras Ipiranga.

6.º Páreo — 2.000 metros — Pista: G. L. — Prêmios: Cr$ 84.000,00 — Cr$ 25.200,00 — Cr$ 16.800,00 e Cr$ 12.600,00 e Cr$ 5.000,00

1.º	La Bailarina — H. Vascon.	51	37.478	[illegible]	11	[illegible]	[illegible]
2.º	Centauro — F. Irigoien	56	46.502	[illegible]	12	21.021	[illegible]
3.º	Ventanero — [illegible]	56	[illegible]	[illegible]	13	[illegible]	[illegible]
4.º	Desplante — R. Freitas F.	56	[illegible]	[illegible]	14	[illegible]	[illegible]
5.º	Hostely — E. Castillo	56	[illegible]	[illegible]	22	[illegible]	[illegible]
6.º	[illegible]	56	27.866	[illegible]	23	13.936	[illegible]
7.º	Monte Polar — P. Labre	56	[illegible]	[illegible]	24	[illegible]	[illegible]
8.º	Iorama — H. Lima	52	5.104	389,00	33	5.317	[illegible]
					34	[illegible]	[illegible]
			185.528		44	[illegible]	[illegible]
						114.434	

Diferenças: 2 corpos e 1|2 corpo — Tempo: 122"4|5 — Vencedor: (4) 39,00 — Dupla: (23) 27,00 — Placês: (4) 14,00 e (5) 13,00 — Movimento do páreo: Cr$ 3.251.920,00.

LA BAILARINA — M. C. — 4 anos — Paraná — Por: Danton e Chibante — Proprietário: Francisco M. Serrador — Treinador: Alcides Morales — Criador: Fazenda Santa Angela.

7.º Páreo — 1.200 metros — Pista: G. L. — Prêmios: Cr$ 100.000,00 — Cr$ 30.000,00 — Cr$ 20.000,00 e Cr$ 15.000,00

(SANTOS DUMONT)

1.º	Tatel — J. Marchant	54	[illegible]	99,00	11	3.403	[illegible]
2.º	Pretencioso — F. Irigoien	54	15.880	96,00	12	[illegible]	[illegible]
3.º	[illegible] — M. Alves	54	[illegible]	[illegible]	13	[illegible]	[illegible]
4.º	Hogjam — E. Castillo	54	[illegible]	[illegible]	14	[illegible]	[illegible]
5.º	De Caldas — L. Lins	54	[illegible]	[illegible]	22	[illegible]	[illegible]
6.º	Hostolky — U. Cunha	54	[illegible]	[illegible]	23	[illegible]	[illegible]
7.º	[illegible] — P. Labre	54	13.972	[illegible]	24	[illegible]	[illegible]
8.º	Blameless — A. Cardoso	54	[illegible]	[illegible]	33	[illegible]	[illegible]
9.º	Blast — O. Ulloa	54	[illegible]	[illegible]	34	[illegible]	[illegible]
10.º	[illegible] — A. Balino	54	[illegible]	[illegible]	44	[illegible]	[illegible]
			191.228			118.524	

Diferenças: 1|2 cabeça e 2 corpos — Tempo: 58"4|5 — Vencedor: (10) 99,00 — Dupla: (11) 66,00 — Placês: (10) 37,00 e (5) 38,00 — Movimento do páreo: Cr$ 3.337.410,00.

TATEL — M. C. — 4 anos — S. Paulo — Por: Legend of France e Ugola — Proprietário: Zélia G. Peixoto de Castro — Treinador: Carlos Cabral — Criador: Haras Mondesir.

8.º Páreo — 1.300 metros — Pista: G. L. — Prêmios: Cr$ 55.000,00 — Cr$ 16.500,00 — Cr$ 11.000,00 — Cr$ 8.250,00 e Cr$ 5.000,00

1.º	Capurro — H. Vasconcelos	57	22.912	[illegible]	11	8.313	[illegible]
2.º	Sabugueiro — D. Moreira	[illegible]	[illegible]	[illegible]	12	[illegible]	[illegible]
3.º	K. Sport — A. Ribas	[illegible]	[illegible]	[illegible]	13	15.482	[illegible]
4.º	Harbour — [illegible]	[illegible]	[illegible]	[illegible]	14	[illegible]	[illegible]
5.º	Bomarsol — [illegible]	[illegible]	[illegible]	[illegible]	22	[illegible]	[illegible]
6.º	Quimper — R. Freitas F.	[illegible]	[illegible]	[illegible]	23	[illegible]	[illegible]
7.º	Romanticus — [illegible]	[illegible]	[illegible]	[illegible]	24	[illegible]	[illegible]
8.º	Seu Coronel — [illegible]	[illegible]	[illegible]	[illegible]	33	[illegible]	[illegible]
9.º	[illegible]	[illegible]	[illegible]	[illegible]	34	[illegible]	[illegible]
10.º	Cadilho — E. Castillo	[illegible]	[illegible]	[illegible]	44	[illegible]	[illegible]
11.º	Dark Boy — F. G. Silva	[illegible]	[illegible]	[illegible]			
12.º	Fabian — D. Silva	[illegible]	16.810	[illegible]			
			102.143			114.213	

Não correu: Chou.

Diferenças: 1 corpo e cabeça — Tempo: 87" — Vencedor: (5) 67,00 — Dupla: (12) [illegible] — Placês: (5) 17,00 e (3) 13,00 — Movimento do páreo: Cr$ 3.254.010,00.

CAPURRO — M. C. — 5 anos — R. G. do Sul — Por: Bengali e Bolpeva — Proprietário: João Rangel Pinto — Treinador: Gonçalino Feijó — Criador: Jerônimo Mervio Silveira.

MOVIMENTO DE APOSTAS

CONCURSOS	Cr$ 21.485.410,00
TOTAL GERAL	Cr$ 22.198.860,00

DOENÇAS NERVOSAS E MENTAIS
DR. LUIZ FRAGA
Complexos — Vícios — Insônia — Epilepsia — Doenças imaginárias — Perturbações sexuais. Diàriamente das 14 às 18 horas.
RUA SENADOR DANTAS, 76 — 4.º andar — Tel. 42-3381
Atende à noite em consultório de Copacabana, com hora marcada pelo telefone: 27-3680

Programa desta semana na Gávea

(Conclusão da 6.ª página)

1—8 EL NEGRITO ... 14 58
9 STORMY ... 3 52
10 MAGIA PRINCESS ... 10 50
11 CROSBY ... 4 58
4—12 QUERELANTE ... 11 52
13 OLENEWA ... 7 58
14 ROMANTICO ... 8 52
15 EMBRULHÃO ... 9 58

2—4 HAMPTONIA ... 3 56
5 GIAROLA ... 9 52
6 MEMORIA ... 2 58
3—7 SUELY ... 2 56
8 MARANITA ... 4 56
9 MENINA ... 6 52
4—10 DUMBA ... 7 54
11 MISS GUIDA ... 8 52
12 INAGNA ... 11 58
13 SIVA ... 3 54

Oitavo Páreo — Às 17.10 horas — 1.200 metros — Cr$ 55.000,00 — (Betting).

1—1 KING SPORT ... 3 60
2 LAPACHO ... 1 56
2—3 ABATEUR ... 5 54
4 PANTA ASSU ... 9 58
3—5 HARIALI ... 8 60
6 PISTOLEIRO ... 6 54
4—7 FABIAN ... 11 58
8 DARK BOY ... 4 56
4—9 SUCESSO ... 2 60
10 HARALEM ... 7 58
" OUTUBRO ... 10 58

Corrida de Sábado

Primeiro Páreo — Às 13.40 horas — 1.500 metros — Cr$ 60.000,00.

1—1 HOSPODAR ... 4 56
2 EL BANDOLERO ... 6 56
2—3 OEDRO ... 5 60
4 ODRACO ... 3 58
3—5 ROMARCHUECO ... 1 54
6 LAMENTO ... 2 56
(sies-Apetrecho)

Segundo Páreo — Às 14.10 horas — 1.600 metros — Cr$ 65.000,00.

1—1 UMBUZEIRO ... 1 55
2 GIGANTIC ... 3 55
3—3 CRIS CRAFT ... 2 55
4—4 INHAMUS ... 5 55
5 VELEIRO ... 4 55

Terceiro Páreo — Às 14.40 horas — 2.200 metros — Cr$ 66.000,00.

1—1 MARON ... 5 56
2 BOM DIA ... 7 52
3 KIBITZ ... 3 54
3—4 ROI ... 1 54
5 ARANDU ... 6 52
4—6 OVIEDO ... 2 52
7 CAPURRO ... 4 52

Quarto Páreo — Às 15.10 horas — 1.400 metros — (grama) — Cr$ 50.000,00 — Destinado a aprendizes de 3a. categoria.

1—1 MA POMME ... 1 55
2 SIGLA ... 9 50
2—3 LEA ... 4 54
4 BELIOCA ... 8 54
3—5 ORCHITA ... 3 50
6 FLORES DO CAMPO ... 10 54
4—7 ASIA ... 6 54
8 IA MELI ... 5 54
4—9 HASTA MAÑANA ... 7 54
" GILZINHA ... 2 54

Quinto Páreo — Às 15.40 horas — 1.400 metros — (grama) — Cr$ 50.000,00.

1—1 METEORO ... 7 52
2 IKE ... 2 56
2—3 JERICINO ... 6 54
4 ANSURDO ... 3 56
3—5 MANDAGUAÇU ... 4 58
6 MON AMI ... 1 56
4—7 SATURNO ... 5 58
" FEARLESS ... 8 55

Sexto Páreo — Às 16.10 horas — 1.700 metros — Cr$ 100.000,00 — (Betting) — Handicap Especial.

1—1 HOGIAM ... 5 56
2 JURINO ... 7 55
2—3 POSTOSV ... 7 53
4 GIL BLAS ... 3 55
3—5 CASTENER ... 6 54
6 MINARSO ... 8 53
4—7 DISCIPLINA ... 4 56
" BOMBA H. ... 2 54

Sétimo Páreo — Às 16.40 horas — 1.200 metros — Cr$ 55.000,00 — (Betting).

1—1 STARASTA ... 2 54
2 DIFUSORA ... 10 52
3 CABELLE ... 13 52

Corrida de domingo

Primeiro Páreo — Às 13.40 horas — 1.400 metros — Cr$ 65.000,00.

1—1 RUMBEIRA ... 2 56
2 TUNA ... 2 56
2—3 DEFINIDA ... 1 56
3—4 MARITIMA ... 1 52
5 SUR MER ... 4 54
4—6 GAFISTA ... 6 52
7 CANZONETA ... 3 52

Segundo Páreo — Às 14.10 horas — 1.000 metros — Cr$ 70.000,00.

1—1 GUAPORENA ... 1 55
2—2 CREUSA ... 2 55
3—3 CARELESS ... 3 55
4 UE ... 1 55
4—5 FITA AZUL ... 6 55
6 JASIONE ... 5 55

Terceiro Páreo — "Grande Prêmio Alfredo Santos" — Às 14.40 horas — 1.600 metros — Cr$ 150.000,00.

1—1 ESTUARDO ... 2 55
2—2 SIXPENCE ... 2 55
3—3 PINHEIRO ... 3 55

Quarto Páreo — Às 15.10 horas — 1.400 metros — Cr$ 65.000,00.

1—1 TELL ... 3 55
2—2 RUBRO NEGRO ... 7 56
3 JOSSE ... 2 56
3—4 IBACURY ... 1 56
5 TIO LUIZ ... 4 56
4—6 EXPRESSO DO SUL ... 4 58
4—7 DON LUIZ ... 6 56
8 CIMBRONASSO ... 5 56

Quinto Páreo — Às 15.40 horas — 1.400 metros — Cr$ 75.000,00.

1—1 BEAU GESTE ... 1 55
2—2 FAIR GLOOM ... 5 55
3—3 MOCAN ... 2 55
4 BRACHETTO ... 3 55
5—5 JUGURTA ... 3 55
6 FAROLETE ... 3 55

Sexto Páreo — Às 16.10 horas — 1.000 metros — Cr$ 50.000,00.

1—1 PLUME DORÉE ... 6 58
2—2 ESKA ... 5 55
3—3 BECAUSE ... 1 55
4 BLACKLAND ... 3 55
4—5 BURLADORA ... 5 58
6 FARSALIA ... 7 55
4—7 FROTA BELMONT ... 2 56
8 PERFIDIA ... 4 55
9 GARBE ... 4 55
" BAGATELLE ... 2 55

Sétimo Páreo — Às 16.40 horas — 1.400 metros — Cr$ 65.000,00 — (Betting).

1—1 UGO ... 8 55
2 SINHO ... 1 55
2—3 BRITISH ESQUIRE ... 3 55
4 ABDUZIR ... 4 55
3—5 BANJO ... 5 55
6 JUCIRY ... 5 55
4—7 CABALLERO ... 6 55
8 BOTAFOGO ... 6 55
9 IBANEZ ... 4 54
10 FREE KICK ... 10 55

Oitavo Páreo — Às 17.10 horas — 1.200 metros — Cr$ 50.000,00 — (Betting).

1—1 SEGREL ... 3 54
2 SPITFIRESON ... 10 54
2—3 SOLUVEL ... 5 54
4 QUIROGA ... 4 54
3—5 MIMOSA ... 2 54
6 FRADE ... 7 54
4—7 VIENTO NORTE ... 8 60
8 BAYARD PRINCE ... 9 54
9 ABOIM ... 6 54
" JAMEGÃO ... 2 60

5 NOTÍCIAS

1 XAPURI e CORDILHEIRA que atuaram na Gávea com algum destaque, foram enviadas de volta para Pernambuco. Deverão ingressar no Haras Mananguape como reprodutoras.

—:—

2 TRÊS trocas de cocheiras. FORMIGÃO saiu de Carlos Ribeiro para Reduzino de Freitas, RUBIROSA de Valdemar Costa para Jorge Werneck Viana e PIEMONTE e COGNAC de Alcebiades D. Monteiro para Jorge Burioni.

—:—

3 MARIO Mendes levará para Curitiba seus pupilos HOTSPUR e KIBITZ. O tordilho correrá o G. P. "Paraná" e o outro estará atuando num "handicap". Especial na tarde da grande festa do turfe da terra dos pinheirais.

—:—

4 FRACASSOS esclarecidos. ALPAGONE sentiu do boleto. BLAMELESS foi alcançada, BONARI teve hemorragia e ONORIO sentiu durante o percurso.

—:—

5 DOS jóqueis acidentados ultimamente apenas José Portilho já voltou aos matinais, tendo trabalhado na manhã de ontem três cavalos, inclusive o JOHN ARABY do qual levou o tombo. Rui Maia e A. G. Silva continuam em tratamento pensando bem.

Polo em . . .

(Conclusão da 8.ª pág.)

do o Gávea na Chave «B», ganhou o direito de enfrentar o vencedor da Chave «A», que fôra o Pirajussara. Êste encontro se realizou domingo, no Campo B do Itanhangá, perante numerosa assistência, além do Governador da Cidade, o embaixador Negrão de Lima, e altas autoridades do Exército. Como na véspera, o nosso mundo social não podia deixar de estar presente. Esta partida, que finalizou com a vitória da Sociedade Hípica Paulista por 8 a 5, teve um transcorrer dos mais brilhantes, sendo talvez o melhor jôgo de polo dêste torneio. Comentaremos amanhã.

Joffre poderá hoje sagrar-se campeão Continental de Box

MONTEVIDÉU, 22 — (Sport Press — DC) — O jovem pugilista brasileiro, Eder Jofre, cujas exibições vêm sendo a grande atração do Campeonato Latino-Americano Extra de Box Amador, ora em realização nesta Capital, poderá sagrar-se hoje, campeão continental dêsse esporte, caso vença seu adversário de logo mais, o uruguaio Aniceto Pereyra, confirmando sua condição de favorito.

A rodada de hoje do certame, a sétima do campeonato, compõe-se de dez lutas, a principal das quais é realmente a de Eder Jofre x Aniceto Pereyra, e delas participarão ainda outros quatro pugilistas basileiros. Caso Eder vença seu combate, será o primeiro campeão do certame que se vem desenrolando no Palácio Peñarol.

A GRANDE ATRAÇÃO

Desde a sua apresentação, na rodada inaugural do campeonato, o invicto peso-galo brasileiro, Eder Joffre, vencendo espetacularmente o chileno Manoel Vega, por nocaute técnico, e pela sua técnica, vem se constituindo numa das maiores atrações do certame. Em sua última apresentação, sòmente não venceu por nocaute, porque o peruano Gonzalo Chaves, a êle se agarrava desesperadamente, tudo fazendo para não cair. Mas, quando o árbitro suspendeu o braço de Joffre a assistência prorrompeu em estrondosa ovação, demonstrando mais uma vez, sua admiração pelo pugilista brasileiro.

Já nesta noite, Eder Joffre teria deixado o Palácio Peñarol, com as honras de campeão latino-americano, se na luta seguinte, o chileno Manuel Vega, tivesse vencido o uruguaio Aniceto Pereyra. Mas esta conquista, o extraordinário boxeador brasileiro poderá assegurar hoje, quando se defrontará com o representante do Uruguai, com as honras de favorito, embora o lutador local conte com o incentivo do seu público.

PROGRAMA

1a. luta — Mosca — Guillermo Aguila (Chile) x Luis Rivera (Peru); 2a. luta — Galo — Eder Joffre (Brasil) x Aniceto Pereyra (Uruguai); 3a. luta — Pena — Alfredo Orduna (Chile) x Santiago Lucchini (Peru); 4a. luta — Leve — Claudio Tonelli (Brasil) x Loreto Castillo (Peru); 5a. luta — Meio Médio Ligeiro — Celestino Pinto (Brasil) x José Gonzalez (Uruguai); 6a. luta — Meio Médio — Luiz S. Silva (Brasil) x Pedro Almagro (Argentina); 7a. luta — Médio Ligeiro — Fernando Barreto (Brasil) x Herman Rodriguez (Chile); 8a. luta — Médio — Ramon Tapia (Chile) x Eulogio Negrillo (Peru); 9a. luta — Meio Pesado — César Pinto (Uruguai) x Jaime Farias (Chile) e 10a. luta — Pesado — Luis Cáceres (Uruguai) x Javier Zumaitá (Peru).

CARIOCAS, CAMPEÕES DE TIRO

S. PAULO (Sport Press — DC) — Com a prova de fuzil de guerra, nas três posições, efetuada domingo no estande da Fôrça Pública, foi encerrada a disputa do Campeonato Brasileiro de Tiro ao Alvo, com a vitória final dos cariocas, que superaram aos paulistas apenas dois pontos.

Depois de classificar-se no segundo pôsto nas três provas iniciais, o conjunto carioca logrou vencer as provas destinadas a fuzil de guerra, tiro rápido às silhuetas e revólver, enquanto os paulistas perdiam terreno nas duas provas finais para o Paraná e Estado do Rio, pois do contrário teria terminado empatado o certame.

POR EQUIPES

1º — Federação Metropolitana de Tiro ao Alvo — 1.325 pontos; 2º — Federação Fluminense de Tiro ao Alvo — 1.256 pontos; 3º — Federação Paulista de Tiro ao Alvo — 1.152 pontos; 4º — Federação Mineira de Tiro ao Alvo — 1.113 pontos.

GERAL

1º — Campeã: Federação Metropolitana de Tiro ao Alvo — 24 pontos; 2º — Federação Paulista de Tiro ao Alvo — 22 pontos; 3º — Federação Mineira de Tiro ao Alvo (1 primeiro lugar individual) — 7 pontos; 4º — Federação Paranaense de Tiro ao Alvo — 7 pontos; 5º — Federação Fluminense de Tiro ao Alvo — 6 pontos; 6º — Federação Sul Riograndense de Tiro ao Alvo — 0 ponto.

DR. LAURO LANA
DOENÇAS INTERNAS
Largo S. Francisco, 26, das 2 às 6 hs.
Av. Copacabana, 540 — 9 às 11 horas
Telefones: 43-3801 e 57-7413

BRAÇADAS e remadas

Heitor Costa, do Miramar foi o vencedor de duas da série de três realizadas pela Federação Metropolitana de Motonáutica, na manhã de domingo, na Lagoa Rodrigo de Freitas.

A ausência de muitos dos concorrentes inscritos tirou o brilho da competição de hidroplanos, apesar do estado da raia, fronteira ao Caiçaras, se apresentar em magníficas condições para certame dessa natureza.

RESULTADOS

Foram os seguintes os resultados da competição de domingo:

1a. PROVA — Classe "D" — Até 40 polegadas cúbicas — 8 voltas. 1.º Heitor Costa (Miramar) com M-116; 2.º Pepe Campiglia (Caiçaras) com D-23. Nesta prova, capotou José Luís Lopes (Tijuca) com L-192 e foi desclassificado Sousa Filho (Caiçaras) que havia chegado em 1.º lugar, por ter "queimado" a saída da prova, partindo antes do sinal dos juízes.

2a. PROVA — Classe "B" — Até 20 polegadas cúbicas — 8 voltas. 1.º Pindaro Oliveira (Audax) com Xangô; 2.º José Luís Lopes (Tijuca) com L-170. Pararam por defeito mecânico em seus barcos, Sousa Filho (Caiçaras) com D-27 e Gilberto Soares Pereira com L-188.

3a. PROVA — Classe "X" (Fôrça Livre) — 8 voltas. 1.º Heitor Costa (Miramar) com M-116; 2.º Alberto Rossi (Caiçaras) com D-13; 3.º Sousa Filho (Caiçaras) com D-90; 4.º Antonio Juarez (Caiçaras) com D-23.

REMO

O Sport Clube Recife, é o novo campeão pernambucano de remo, arrebatando assim o título que desde 1953 se encontrava em poder do Náutico. Foi das mais emocionantes a regata realizada na manhã de domingo na Bacia da Rua Aurora, tendo o Sport, obtido quatro primeiros lugares contra dois apenas do Náutico.

VAI FERVER

Não está boa a situação do "caldeirão náutico" carioca. Vai haver estremecimento de relações entre dois clubes e com possíveis demissões em outros setores.

NATAÇÃO

Telegrama de Lisboa nos diz: LISBOA, 22 (ANI) — A travessia do Tejo foi ganha por José Sacadura; a prova ontem disputada, teve a participação de 37 nadadores.

Estuardo passou a milha em 101"3/5

(Conclusão da 6.ª página)

LA MOROCHA, F. Irigoyen, 1.400 em 88" 1/5
ERONICO, D. P. Silva, 2.040 em 144"
AROIM, A. Bolino, 1.200 em 76"
DIVINO, M. Silva, 1.400 em 93"
BAGATELLE, A. Bolino, 1.400 em 90" 1/5
TELL, M. Silva, 1.300 em 84" 3/5
MINARSO, O. Macedo, 1.500 em 96"
AMIGO, M. Silva, 1.400 em 90" 2/5
GARKA, N. C. Pereira, 1.300 em 86" 4/5
FAIR GLOOM, U. Cunha, 1.300 em 87"
SATURNO, A. Bolino, 1.200 em 77" 2/5
BANGUARDA, H. Vasconcellos, 1.300 em 81" 3/5
CABALERO, J. Ramos, 1.000 em 63" 2/5
JAMEGÃO, A. Negrilli, 1.000 em 63" 4/5
ZF, A. Portilho, 1.400 em 91" 3/5
RUBIA, L. Leighton, 1.300 em 82" 3/5
EBALO, M. Silva, 1.200 em 80" 2/5
REGIO, N. C. Pereira, 1.600 em 104"
JONDECI, M. Henrique, 1.400 em 90"
KENMORE, U. Cunha, 1.400 em 90"
HALAO, A. Reis, 1.500 em 102"
GIL BLAS, A. Bolino, 1.300 em 83"
JOHN ARABY, J. Portilho, 1.400 em 89"
ITAPAGE', M. Henrique, 1.000 em 64"
ORCHITA, P. Tavares, 1.000 em 65" 2/5 — grama
OGIVINHA, A. Marçal, 1.400 em 96" 2/5
MALVINETRO, J. Baffica, 1.500 em 101" 2/5
KAIAK, F. Irigoyen, 1.000 em 63"
OGRE, Delcio, 1.000 em 64"
FAROLETTE, M. Silva, 1.400 em 91"
CAMABIS, B. Cruz Jor., 1.900 em 136"
SUR MER, M. Silva, 1.200 em 81" — grama
STARASTA, F. Irigoyen, 1.000 em 63"
PORTALO', C. Morgado, 1.600 em 108"
HOLLANDS, N. C. Pereira, 65"
GAFISTA, O. Macedo, 1.400 em 92" — grama
ESTAMPILHA, N. C. Pereira, 1.000 em 67" — grama
CANALETTO, F. Irigoyen, 2.040 em 134" 2/5
BOMBA H., U. Cunha, 1.400 em 89".
BRITSH SQUIRE, M. Silva, 1.400 em 91" — grama
APETRECHO, J. Ramos, 1.500 em 97" 3/5.
BEAU GESTE, U. Cunha, 1.400 em 89"
JERICINO', C. Brito e L'AMANTE, F. Irigoyen, 1.400 em 89", grama
IBANEZ, W. Andrade, 1.200 em 76" 2/5 — grama
QUEFIR, Delcio, 1.500 em 95"
ROI, A. Reis, 2.200 em 148" 2/5.
LUARZINHO, M. Silva, 1.000 em 63"
GIGANTIC, H. Vasconcellos, 1.400 em 90" 3/5.

Convênio do IPASE para o combate ao câncer

A Administração do IPASE vem celebrando convênios com instituições oficiais e privadas, nesta capital e nos Estados, visando dar integral assistência aos funcionários públicos e seus familiares atacados de câncer. O primeiro dêsses acordos foi firmado com o Hospital Mario Kroeff, da Associação Brasileira de Assistência aos Cancerosos para atendimentos dos casos irrecuperáveis. O segundo convênio foi assinado com o Hospital A. C. Camargo, de São Paulo, que obedece à orientação do prof. Antonio Prudente.

Na semana finda foi firmado, em Belo Horizonte, outro convênio com o Instituto Borges da Costa, representando o IPASE, na solenidade o dr. Eiras de Araujo, Chefe do Serviço de Prevenção e Tratamento do Câncer do IPASE.

Até o fim do mês em curso outro contrato deverá ser assinado com a Clínica de Câncer da Santa Casa de Misericórdia de Pôrto Alegre, com âmbito em todo o Estado do Rio Grande do Sul.

Em novembro próximo terão curso os entendimentos para a elaboração de novos convênios nos Estados do Norte.

DR. LUIS SAPIENZA
CIRURGIA GERAL
GINECOLOGIA
Av. Rio Branco, 277 — 1612.
Tel.: 42-3956

Biblioteca infantil em S. Bento

Com a presença de numerosos convidados, realizou-se no Núcleo Colonial de São Bento, na baixada fluminense, a solenidade inaugural de moderna biblioteca infantil, anexa à Escola Odilon Braga, ali localizada, e que se destina e proporcionar momentos de recriação e de aprimoramente cultural às crianças locais, filhas de funcionários e colonos do Núcleo.

A criação dessa biblioteca, denominada "Júlia Lopes de Almeida", em homenagem à brilhante escritora patrícia, pioneira das obras literárias brasileiras dedicadas especialmente ao leitor-mirim, representa o fruto do esfôrço do agrônomo José Costa, administrador do N. C. S. B., como parte do seu plano de reaparelhamento e ampliação daquela unidade da INIC.

Presentes à solenidade, estiveram numerosas personalidades, entre as quais o deputado Odilon Braga, ex-Ministro da Agricultura, e patrono da escola local, além da família da escritora homenageada, representada pelos seus filhos Albano Lopes de Almeida, poeta e pintor de conhecidos méritos, e Margarida Lopes de Almeida, consagrada declamadora que associou-se ao ato recitando números poéticos vivamente aplaudidos.

Coroação da 'Flor da Primavera'

A Associação das Escolas de Samba do Brasil vai realizar, sábado próximo, 27, das 22 horas às 3 de domingo, nos salões da Banda Portugal, à praça 11 de junho n. 26, um grandioso baile no qual será coroada a "Flôr da Primavera" das Escolas de Samba e os seus "Brotinhos". Essa festividade que promete ter um transcurso muito animado e vultosa concorrência, será abrilhantada pela Orquestra Guarany, do professor Celso Ribeiro executando um variado e moderno repertório de música dançante.

Como vivem os trabalhadores suíços

A indústria relojoeira suíça se distingue por suas relações harmoniosas entre patrões e empregados, e pelo alto nível de vida dos trabalhadores. Nessas relações, a quase completa ausência de greves e os altos níveis de vida e condições de trabalho gozados pelos relojoeiros suíços se atribuem em grande parte a descentralização da indústria relojoeira suíça, com suas fábricas espalhadas por dezenas de pequenas cidades e povoados, situados nas montanhas e vales da cordilheira de Jura, nos arredores do lago de Genebra.

Falando sôbre os aspectos sociais e de trabalho que unem patrões à empregados, uma das mais ilustres figuras representativas dessa indústria declarou recentemente:

"Em geral, nossas fábricas estão localizadas em pequenas cidades onde o gerente, os funcionários e empregados se conhecem pessoalmente, pertencem ao mesmo clube, jogam nas mesmas equipes desportivas, estudam nas mesmas escolas e, em geral, servem na mesmas unidades do Exército. Muitas das vêzes o operário é oficial da milícia, quando senta praça, e comanda o seu futuro patrão.

"A indústria relojoeira se iniciou em Jura, quando os asilados campesinos se dedicaram a fabricar relógios em suas casas durante as largas noites do inverno.

— E para concluir, acrescentou:

"Nossos operários não se exaltam pela política. Não têm fé nos movimentos extremistas. São, antes de tudo, trabalhadores em seus oficiais como na sua vida doméstica. Muito raramente ocorrem ao sindicato a que pertencem, para que êle interceda em seu favor. Preferem chegar a um entendimento pessoal com seus patrões.

Homenagem a Gerson

B. HORIZONTE, 22 (Asapress) — No próximo encontro amistoso entre o Cruzeiro e o Botafogo, que será realizado no Rio, ainda na presente semana, o zagueiro Gerson dos Santos, será homenageado pelo público esportivo e pelos craques alvinegros. Tôda a renda do interestadual, reverterá em benefício do zagueiro Gerson, que durante dez anos defendeu as côres do Botafogo. O popular jogador envergará, em um mesmo prélio, as camisas do Botafogo e do Cruzeiro.

ASTENIA SEXUAL
Voronof revolucionou a Medicina, demonstrando a possibilidade da restauração das energias perdidas e do vigor sexual. Chamamos pois a atenção da classe médica para a fórmula do TONOKLEN (comprimidos) destinada à restauração das funções genitais. Nas drogarias ou pelo reembôlso, Caixa Postal, 4 — Tijuca — Rio. Tel.: 48-3087 — Peçam literatura grátis.

TARIFAS DE ÔNIBUS

Conclusão do Relatório da Comissão designada pelo Prefeito

1. Os preços de passagens vigentes para o serviço de transporte por auto-ônibus no Distrito Federal, embora em alguns casos permitam ainda a apresentação de favoráveis resultados de exercício, não são suficientes, na grande maioria das emprêsas, a possibilitar o pagamento do aumento de salários homologado em janeiro de 1956 e o reajuste consequente à elevação do salário-mínimo, e, na sua totalidade, a assegurar, cumulativamente, a renovação do material rodante.

2. A permanência de tais condições de exploração poderá levar o Poder Concedente a assistir a paulatina extinção, como atividade econômica organizada, de um serviço público de cuja natureza e relevância não se precisa dizer mais que o número de seus usuários: 900.000 por dia.

3. Por isso mesmo, objetivando o fim para que foi criada, atendendo às circunstâncias acima enunciadas e tendo em vista os trabalhos executados, a Comissão conclui, por entender de ser dever alvitrar a V. Exa. a fixação dos preços das passagens de ônibus na forma indicada pelo cálculo tarifário que elaborou.

4. É o que submetemos à elevada consideração de V. Exa., com os agradecimentos pela honrosa investidura, à qual procuramos, na medida das nossas possibilidades, dar o melhor desempenho.

Rio de Janeiro, 11 de outubro de 1956.

HUGO THOMPSON NOGUEIRA,
WALDEMAR FERREIRA DE SOUZA,
GERALDO HELENO DE SEGADAS VIANNA,
OLYMPIO GALLEGO SOARES,
HELIO RAYNSFORD,
Ten.-cel. ABDIAS DOS SANTOS ARRUDA,
ORLANDY RUBEM CORRÊA,
JOSÉ RAMOS TEIXEIRA JÚNIOR,
MARCELLO RANGEL PESTANA,
(ausente)
JOÃO ETCHEVERRY,
MANOEL RODRIGUES PEREIRA FILHO,
JOSÉ VELASCO PORTINHO,
ORLANDO DE SOUZA,
MÁRIO NEVES DOS SANTOS,
(Voto em separado)
FRANCISCO CORRÊA ALVES,
(Voto em separado)
MEÇANTO RACHID,
(Voto em separado).

O BOM NEGÓCIO DA SEMANA
DE 22 A 27 DE OUTUBRO
CAMISA ESPORTE 190,
de 385,00 - 340,00 - 280,00 por
gola moderna
ótima cambraia "Corcovado"
tela rayon-nylon de diversas côres
modêlo italiano
modêlo clássico
CAMISARIA Mafra
Rua Sta. Luzia, 795-loja

LLOYD BRASILEIRO - Patrimonio Nacional
Escritório Central: Rua do Rosário 2/22
Tel. 23-1771
Passagens: Avenida Rio Branco, 44/46
Tel. 43-1247

NORTE

D. PEDRO II (Paquete)
Sairá a 24 do corrente, às 15 horas, para: SALVADOR e RECIFE.
Receberá cargas no Armazem 13, até 23 do corrente.

JANGADEIRO (Cargueiro) (VG 162 I)
Sairá para: VITÓRIA — SALVADOR — MACEIÓ — RECIFE — NATAL e CABEDELO.

DUQUE DE CAXIAS
Cargueiro (VG. 157 I)
Sairá para: SALVADOR.

SUL

CABEDELO (Cargueiro) (VG. 161—I)
Sairá a 27 do corrente, às 16 horas para: S. FRANCISCO e ITAJAÍ.
Receberá cargas nas Docas até 24 do corrente.

AVISO
Qualquer alteração na data de saída dos navios, será publicada neste mesmo local.

EUROPA
(SAIDAS DO RIO)

LOIDE NICARAGUA
Sairá a 28 do corrente, para: VITÓRIA — BARRA DE ILHEUS — SALVADOR — RECIFE — HAVRE — LONDRES — ANTUERPIA — ROTERDAM — BREMEN e HAMBURGO.

LOIDE GUATEMALA
Sairá a 8 de novembro, para: VITÓRIA — BARRA DE ILHEUS — SALVADOR — CABEDELO — RECIFE — CASABLANCA — CADIZ — LISBOA — LEIXÕES — GIBRALTAR — TANGER — BARCELONA — MARSELHA — NAPOLES — LIVORNO e GÊNOVA.

AMÉRICA DO NORTE
SAIDA DO RIO

LOIDE BRASIL
Sairá a 28 do corrente, para BARRA DE ILHÉUS — SALVADOR — TRINIDAD e NEW YORK.

LOIDE AMERICA
Sairá a 27 do corrente para: VITÓRIA e NEW ORLEANS

AMÉRICA DO NORTE
SAIDA DE SANTOS

LOIDE BRASIL
Sairá a 27 do corrente, para: BARRA DE ILHEUS — SALVADOR — TRINIDAD e NEW YORK.

LOIDE AMERICA
Sairá a 26 do corrente para: VITÓRIA e NEW ORLEANS

Sociedade Rádio Emissoras de Piratininga Ltda.
A MAIOR REDE DE EMISSORAS DO ESTADO DE S. PAULO
PRB6 RÁDIO EMISSORA DE PIRATININGA
1200 KLCS — Ondas Médias
ZYR 63 6025 KLCS 49.8 mts.
ZYR 64 9635 KLCS 31.2 mts. ONDAS CURTAS
ZYR 65 11745 KLCS 25.5 mts.
Rua 24 de Maio, 208 - 10.º - S. Paulo - Capital
End. Tel: "SANTALINA" - S. Paulo - Brasil
TEL. 33-4175
EMISSORAS
ESTADO DE SAO PAULO
Radio Educadora, de — CAMPINAS
Rádio Ribeirão Preto, de — RIBEIRÃO PRETO
Rádio Dirceu, de — MARILIA
Difusora Auri Verde, de — BAURU
Difusora Araçatuba, de — ARAÇATUBA (em instalação)
A Voz Agrícola do Brasil, de — PIRACICABA (em instalação)
Difusora A Voz da Noroeste, de — LINS (em instalação)
Rádio Rio Preto, de — SÃO JOSE' DO RIO PRETO
Rádio Difusora, de — ASSIS
Rádio Difusora, de — CATANDUVA
Rádio Clube de — GARÇA
Rádio Difusora, de — SÃO JOÃO DA BOA VISTA
Rádio Difusora, de — MIRASSOL
Rádio Difusora, de — SERTÃOZINHO
Rádio Difusora, de — RANCHARIA
Rádio Clube de — CAFELANDIA
Rádio Clube, de — OSWALDO CRUZ
Rádio Difusora, de — REGENTE FEIJÓ
Rádio Clube Marconi, de — MONTE APRAZIVEL
Rádio Difusora, de — PARAGUAÇU PAULISTA
Rádio Difusora, de — AGUDOS
Rádio Bebedouro, de — POMPEIA
Rádio Liberdade, de — BEBEDOURO
GUARATINGUETA'
SUCURSAL — RIO DIVULGADORA IMPRENSA RÁDIO LTDA.
Rua Alvaro Alvim, 31 — 5.º andar — conjunto 502 — Tel.: 52-6603 — Caixa Postal 5290
Endereço Telegráfico: "Hertziano" — RIO DE JANEIRO

AUTÓGRAFOS DE GILBERTO AMADO

O escritor e diplomata Gilberto Amado atraiu à Livraria São José numerosos amigos e admiradores que ali foram adquirir seus livros autografados. — No clichê, o prestigioso homem de letras quando dedicava um exemplar de "Mocidade do Rio e Primeira Viagem à Europa" a um leitor que compareceu

HOJE É DIA DE LEVERTIMENTOS às 20.30 na RÁDIO MAYRINK VEIGA

PARA DEFENDER "GOAL" VALE TUDO

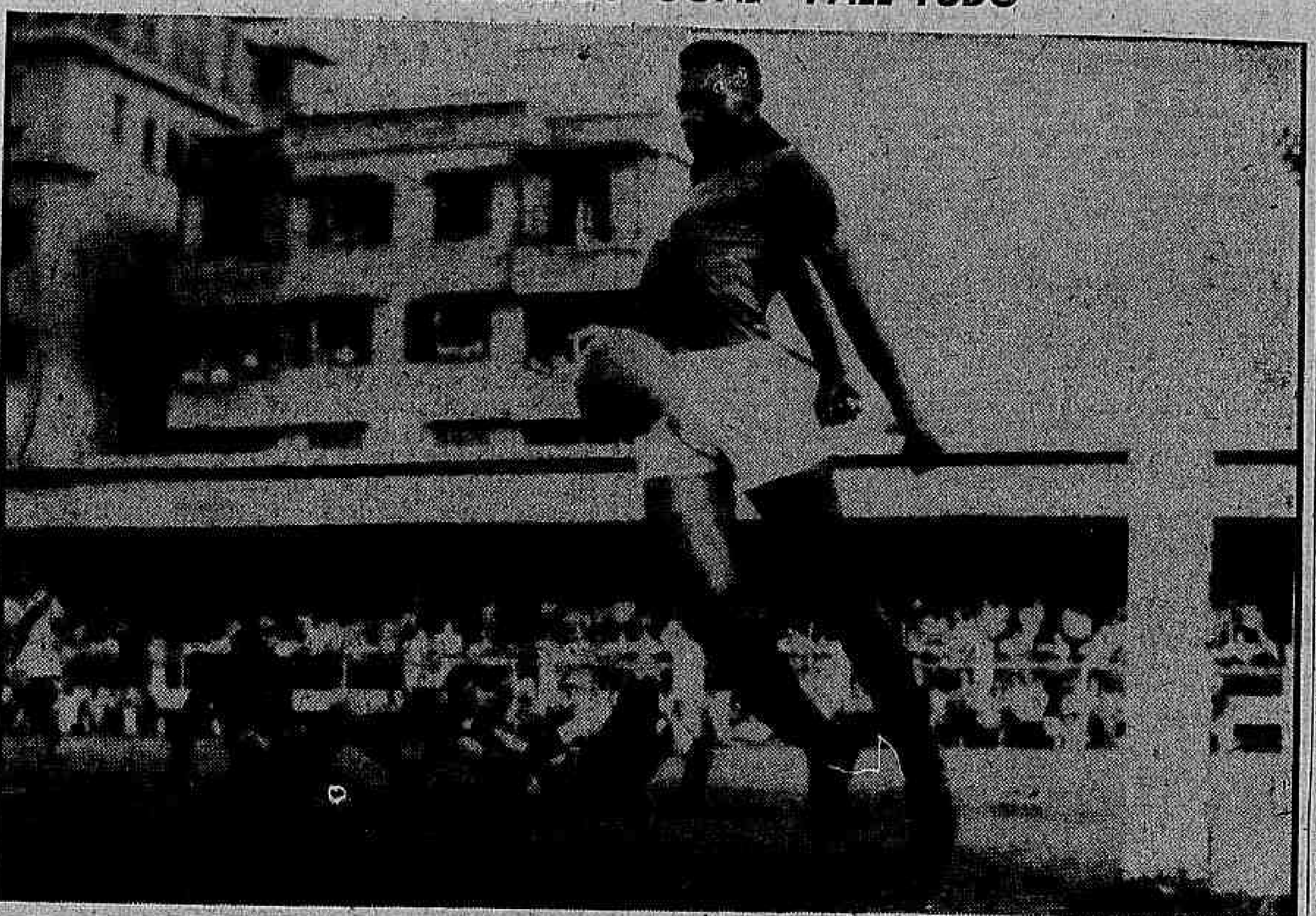

ESCRETE CARIOCA PARA ENFRENTAR OS MINEIROS

Composição da delegação e os convocados

Com a dispensa, a pedido, de dois jogadores do Flamengo (Indio e Joel) e a convocação de dois novos elementos (Benedito e Neca, do São Cristóvão), o supervisor Carlito Rocha apresentou ontem à noite, na sede da FMF, a relação dos craques que seguirão para Belo Horizonte integrando a seleção carioca que enfrentará os mineiros amanhã à noite, na segunda e última partida amistosa, em benefício das obras das Pioneiras Sociais.

A delegação carioca deixará esta Capital, amanhã pela manhã (às 9 hors), com destino a Belo Horizonte, devendo o regresso ocorrer na quinta-feira, também pela manhã, e igualmente por via-aérea.

A DELEGAÇAO CARIOCA

Já está formada a delegação da FMF que seguirá para Belo Horizonte. Dela, farão parte os srs. Geraldo Starling (presidente), Evaristo de Macedo (tesoureiro), Carlos Martins da Rocha (supervisor), Carvalho Leite (médico), Nilton Anet (técnico). Representando a crônica esportiva escrita e falada seguirão o locutor Raul Longras e o jornalista Amaro Ferreira Gomes.

RELAÇÃO DOS JOGADORES

Afóra os dois jogadores do Flamengo, Indio e Joel, dispensados a pedido do sr. José Alves de Morais, presidente do rubronegro, seguirão os seguintes jogadores: Castilho, Rubens, Pinheiro, Santos, Bauer Zózimo, Calazans, Valter, Zizinho, Didi e Pinga — êsse será possivelmente o time que iniciará o jôgo. Como suplentes irão: Pavão, Pompéia, Garrincha, Neca e Benedito (êstes dois últimos do São Cristóvão, e agora convocados).

CONVIDADOS ESPECIAIS

Na qualidade de convidados especiais do govêrno de Minas Gerais seguirão os srs. Silvio Pacheco, presidente da CBD, deputado Mendonça Falcão, presidente da FPF, Antônio do Passo, presidente da FMF, Canôr Simões Coelho, Gastão Soares de Moura, Henrique Barbosa, Abrahim Tebet, Luiz Felipe Murgel e Mozart Di Giorgio.

MODIFICADOS OS MINEIROS

Não tendo sido muito feliz a seleção mineira quando de sua apresentação frente aos cariocas no estádio do Maracanã, perdendo por 5 a 1, resolveram os dirigentes da FMF modificar a equipe e mudar também de treinador convocando Guarazinho para dirigir a seleção que amanhã enfrentará a seleção guanabarina no estádio Independência.

Falando à reportagem, Guarazinho disse que espera bom desempenho de seus comandados e a provável equipe é a seguinte: Azevedo; Afonso e Anisio; Amauri, Mucio e Chiquito; Murilinho, Querino, Tomazinho, Osmar e Amorim.

O SUPERVISOR

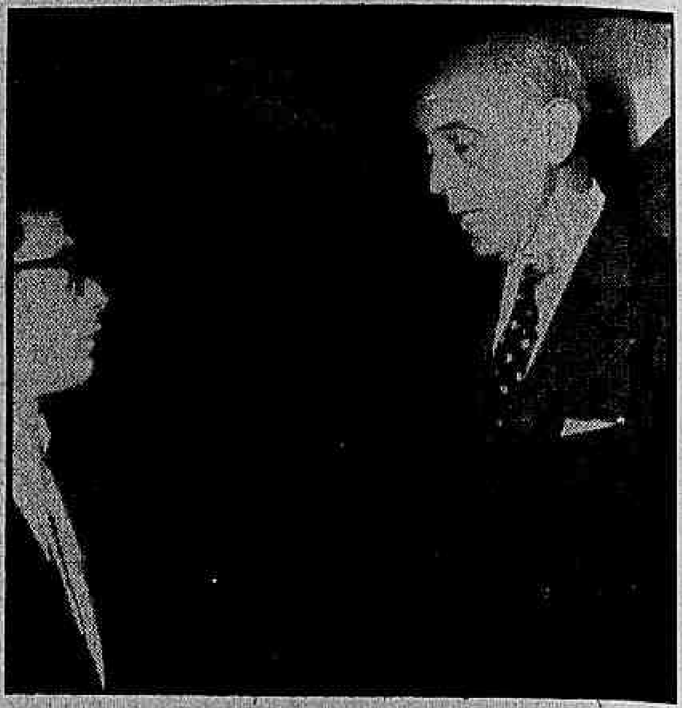

Carlito Rocha, ontem, na Federação Metropolitana de Futebol, com o repórter, momentos antes da convocação dos craques

Basquete para angariar fundos: Casa do Lixeiro

Com o objetivo de arrecadar fundos para o Natal dos filhos dos associados da "Casa do Lixeiro", será realizado amanhã no ginásio da Gávea uma interessante noitada de basquete com a participação do "five" hexa-campeão do Flamengo, da Seleção Carioca e dos quadros femininos do Flamengo e do Fluminense.

Ao que tudo indica a iniciativa dos organizadores dêste espetáculo será coroado de pleno êxito, não faltando o apoio dos desportistas que lotam com o desporto da cesta e o apoio do público desportivo carioca.

A PROGRAMAÇÃO

De acôrdo com o estabelecido, a peleja entre as estrelas do Flamengo e do Fluminense abrirá a noitada, cabendo a peleja final no conjunto masculino campeão do Flamengo que enfrentará um quadro constituído dos melhores valores do basquete metropolitano.

PRESENTE MISS ELEGANTE BANGU

Uma nota de destaque da festa desportiva da "Casa do Lixeiro" será a presença na quadra da Gávea da srta. Maria Sonia Soares de Araujo que aceitou o convite para assistir e ser a madrinha do jogo feminino Fla-Flu.

Pronta tabela do Torneio Rio-S. Paulo

O Departamento Técnico da Federação Metropolitana, apresentou ontem, o esbôço da tabela destinada aos jogos do Torneio "Roberto Gomes Pedrosa" (Rio-São Paulo).

Caberá agora ser encaminhada aos Presidentes das entidades, carioca e paulista (FMF e FPF), os quais depois dos devidos estudos, aprovarão ou não, a respectiva tabela, que é a seguinte:

RELAÇÃO COMPLETA

17/4 — 2.º colocado Rio x 4.º colocado São Paulo — Maracanã; 1.º colocado São Paulo x 2.º colocado — Pacaembu; 18/4 — 1.º Rio x 5.º Rio — Maracanã; 3.º São Paulo x 5.º São Paulo — Pacaembu; 20/4 — 5.º Rio x 5.º São Paulo — Maracanã; 4.º São Paulo x 1.º Rio — Pacaembu; 21/4 — 4.º Rio x 3.º São Paulo — Maracanã; 2.º São Paulo x 3.º Rio — Pacaembu; 24/4 — 3.º Rio x 4.º Rio — Maracanã; 3.º São Paulo x 1.º São Paulo — Pacaembu; 25/4 — 1.º Rio x 2.º Rio — Maracanã; 5.º São Paulo x 4.º São Paulo — Pacaembu; 27/4 — 2.º Rio x 4.º São Paulo — Maracanã; 2.º São Paulo x 4.º Rio — Pacaembu; 28/4 — 3.º Rio x 1.º São Paulo — Maracanã; 3.º São Paulo x 5.º Rio — Pacaembu.

EM MAIO

1.º-5 — 3.º Rio x 1.º Rio — Maracanã; 2.º São Paulo x 4.º São Paulo — Pacaembu; 3-5 2.º Rio x 5.º Rio — Maracanã; 1.º São Paulo x 5.º São Paulo — Pacaembu; 5-5 4.º Rio x 5.º São Paulo — Maracanã; 1.º São Paulo x 5.º Rio — Pacaembu; 6-5 1.º Rio x 2.º São Paulo — Maracanã; 3.º São Paulo x 3.º Rio — Pacaembu; 8-5 5.º Rio x 4.º Rio — Maracanã; 1.º São Paulo x 4.º São Paulo — Pacaembu; 9-5 — 2.º Rio x 3.º Rio — Maracanã; 2.º São Paulo x 3.º São Paulo — Pacaembu; 11-5 — 5.º Rio x 2.º São Paulo — Maracanã; 5.º São Paulo x 1.º Rio — Pacaembu; 12-5 — 2.º Rio x 3.º São Paulo — Maracanã; 4.º São Paulo x 4.º Rio — Pacaembu; 15-5 — 3.º Rio x 5.º Rio — Maracanã; 3.º S. Paulo x 4.º São Paulo — Pacaembu; 16-5 — 1.º Rio x 4.º Rio — Maracanã; 2.º São Paulo x 5.º São Paulo — Pacaembu; 18-5 — 3.º Rio x 5.º São Paulo — Maracanã; 4.º São Paulo x 5.º Rio — São Paulo; 19-5 — 1.º Rio x 3.º São Paulo — Maracanã; 1.º São Paulo x 2.º Rio — Pacaembu; 22-5 — 4.º Rio x 1.º São Paulo — Maracanã; 5.º São Paulo x 2.º Rio — Pacaembu; 25-5 — 3.º Rio x 4.º São Paulo — Maracanã; 26-5 — 2.º Rio x 2.º São Paulo — Maracanã; 1.º Rio x 1.º São Paulo — Pacaembu.

Provável uma modificação no S. Cristóvão

O São Cristóvão está ameaçado de não poder contar com o concurso do seu centroavante Ademar (apresenta um furunculo na perna), sábado próximo, quando enfrentará o Flamengo, no Maracanã, pela terceira rodada do returno do campeonato carioca.

Prevendo essa eventualidade, o técnico Indio testará Júlio, que joga indistintamente nas três posições do ataque, para substituir o comandante titular no jôgo contra o tricampeão da cidade.

ABAIXO A MASCARA

Hoje, o preparador "cadete" pretende reunir todo o plantel para uma preleção aos jogadores, na qual lhes advertirá acêrca do perigo de se impressionarem com os recebidos em face dos sucessos do time, nos últimos compromissos. Tenciona o experimentado técnico evitar que seus comandados passem a se considerar os tais, como frequentemente acontece com os jogadores novos quando começam a ganhar elogios.

TREINAMENTO DA SEMANA

Para a "semana rubronegra", Indio vai submeter seus pupilos a rigoroso programa de treinamento, começando, hoje, com um programa de ginástica puxada, como exercício individual. Afora Ademar, todos os craques do time alvo estão em perfeita forma física e técnica, esperançosos, inclusive, de bisar contra o Flamengo as exibições anteriores.

Derrotados os russos

PARIS, 21 (FP) — Num encontro internacional de futebol, a França bateu a Rússia por 2x1. Primeiro tempo 0x0.

POLO Em Revista

1 — Sob grande expectativa, realizou-se sábado, no campo do Itanhangá, o esperado encontro Celeste Santo Antônio contra o Pirajussara, de São Paulo. O Celeste, que vinha de uma derrota sofrida frente ao Baton-Rouge, estava desejoso de uma reabilitação, o que realmente conseguiu, graças à formidável atuação de Miguel Faria, bem secundado por Geraldo Calmon de Brito, muito embora se tenha a considerar que tanto Chico Calmon como Roberto Boavista atuaram bem, dentro do padrão característico do quarteto azul. O Pirajussara jogou muito bem de uma maneira geral, apesar de Laert Assunção, bem marcado ora por Chico, ora por Geraldo, não ter podido repetir sua atuação anterior. O jôgo agradou à numerosa assistência que compareceu àquele aprazível recanto, aplaudindo as bonitas jogadas dos craques. Quando os paulistas empataram o jôgo de 7 a 7, no 4º tempo, por intermédio de Decito, o encontro tomou um aspecto impressionante, empolgando os espectadores, tendo ainda nesse tempo o Celeste, por intermédio de Miguel e Chico, elevado o placard para 9. No início do 5º tempo Laert e Tito tornam a empatar para os bandeirantes, para logo em seguida Laert desempatar. O Celeste, que não se entregava, reagiu e Chico, recebendo uma bola bem à sua maneira, iguala a contagem. No último tempo, Roberto Boavista torna a colocar os cariocas na dianteira, com um bonito goal, cabendo a Decito, também em lindo estilo, empatar o jôgo novamente. Com o resultado de 11 a 11 os juízes deram por encerrado o encontro. Funcionaram como juízes Fernando Dhelome e Oscar Nolasco, tendo como árbitro Plínio Carvalho. Como havia um acôrdo prévio entre os capitães das equipes e os organizadores do certame, o Pirajussara tornou-se vencedor da Chave «A», pelo sistema «goal average». Laert Assunção atuou bem, embora muito marcado; Tito Zarvos, uma esperança; Decito Novais, um dos mais perigosos jogadores nesta posição, e Cleon Zarvos, com muito boa vontade de acertar. A equipe paulista está muito bem montada, sua cavalhada é ótima, além dos outros técnicos de cada jogador.

II — O quarteto da Sociedade Hípica Paulista, que havia venci-

(Conclui na 7.ª página)

Atlético campeão do 1.º turno

BELO HORIZONTE, 21 — (Asapress) — Perante um numeroso público que afluiu ao Estádio da Independência, dando uma renda de Cr$ 515.780,00, o Atlético Mineiro, após ter sustentado uma luta de gigante com o Cruzeiro, levou a melhor por 3x2, conquistando assim o título de campeão do 1º turno do Campeonato Mineiro de Futebol.

ÊSSE NÃO FOI

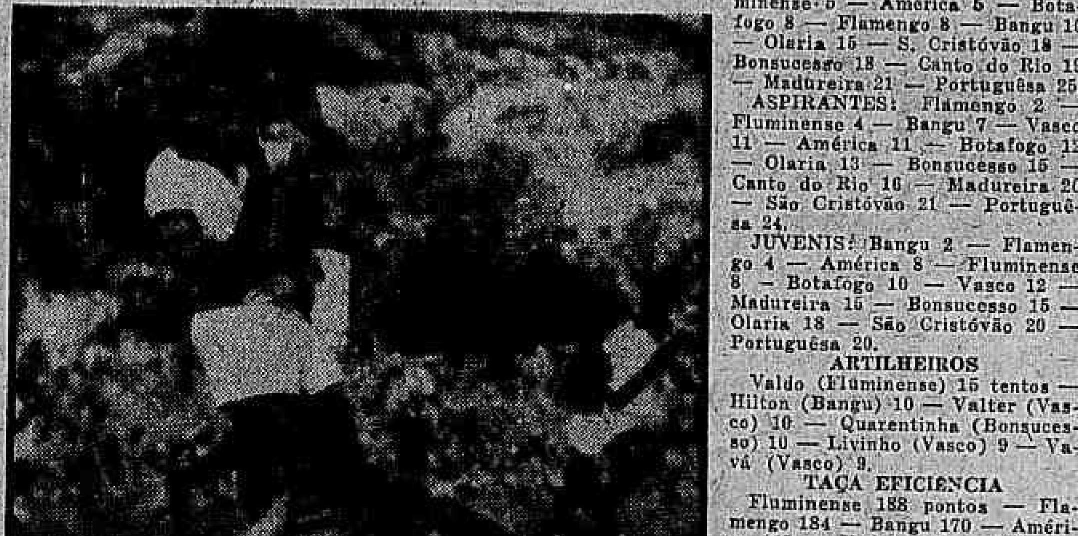

O Vasco da Gama já vencia folgadamente, mas Pinga ainda torcia a conclusão de uma jogada, vibrando para que outro tento fôsse marcado em benefício de suas côres. Não adiantou nada, pois a pelota lentamente escoou-se de raspão, pela baliza

O Bonsucesso acabou com as esperanças do Bangu no certame de 56

Mais duas surprêsas ofereceu o certame carioca de 1956 no returno (segunda rodada), quando o América, até então co-líder, não conseguiu passar pelo "alçapão" de Figueira de Melo, deixando um precioso ponto, em consequência do empate (1 a 1), com a equipe do São Cristóvão, em "match" disputado sábado; domingo, o Bangu viu ruir suas últimas possibilidades, ao ser batido pelo Bonsucesso, por 5 a 4.

Os outros jogos apresentaram os favoritos como vencedores, embora não deixasse de surpreender a goleada do Fluminense sôbre o Olaria, em Bariri, onde oito dias antes o Botafogo conseguiu um difícil triunfo; o Vasco apesar de ter pela frente uma Portuguêsa com alguns reforços, venceu fácil, mantendo isolado a liderança; enquanto que o Flamengo e Botafogo, ainda com algumas esperanças do título máximo, passaram bem pelo Madureira e Canto do Rio.

RESUMO COMPLETO DA RODADA

FLUMINENSE 5 — OLARIA 0
LOCAL — Estádio da Rua Bariri (Olaria).
RENDA — Cr$ 162.929,00.
JUIZ — Carlos de Oliveira Monteiro (muito bom).
ASPIRANTES — Fluminense 7 x 1.
JUVENIS — Fluminense 6 x 1.
PRINCIPAL — Fluminense 5x0.
PRIMEIRO TEMPO — Fluminense 4 x 0 (Joel, contra; Pinheiro, Valdo e Valdo).
FINAL — Fluminense 5 x 0 (Valdo).
QUADROS:
FLUMINENSE — Castilho; Altair e Pinheiro; Jair Santana, Clóvis e Paulo; Telê, Alecir, Valdo, Jair Francisco e Escurinho.
OLARIA — Ecnani; Joel e Renato; Rico, Barbosa e Dodô; Santo Cristo, Bera, Luís, Russo e César.
ANORMALIDADES — Escurinho, aos 36 minutos da fase inicial, sofreu forte distensão muscular e daí por diante passou a fazer número no gramado. Nos últimos minutos da fase complementar o meia esquerda Russo, também vítima de uma distensão, deixou o gramado.

VASCO 5 — PORTUGUESA 0
LOCAL — Campo do América.
RENDA — Cr$ 217.668,00.
JUIZ — Mário Viana (regular).
Aspirantes — Vasco 1 x 0.
Juvenis — Portuguêsa 1 x 0.
Principal — Vasco 5 x 0.
PRIMEIRO TEMPO — Vasco 3 x 0 (Valter, Pinga, de penalti, e Livinho).
FINAL — Vasco 5 x 0 (Vavá e Vavá).
QUADROS:
VASCO — Carlos Alberto; Dario e Belini; Laerte, Orlando e Coronel; Sabará, Livinho, Vavá, Valter e Pinga.
PORTUGUÊSA — Antoninho; Valter e Juvaldo; Joe, Henrique e Cícero (Guilherme); Paraguaio, Guilherme, Carlyle, Perinho e Carlinhos.
ANORMALIDADES — O médio Cicarino e o ponteiro Carlinhos foram expulsos do gramado, na etapa final; o primeiro por desrespeito ao público e o segundo por jôgo violento.

S. CRISTÓVÃO 1 — AMÉRICA 1
LOCAL — Campo do São Cristóvão.
RENDA — Cr$ 187.041,00.
JUIZ — Eunápio de Queiroz (muito bom).
ASPIRANTES — América 4 x 0.
JUVENIS — América 4 x 1.
PRINCIPAL — Empate 1 x 1.
PRIMEIRO TEMPO — América 1 x 0 (Washington).
FINAL — Empate 1 x 1 (Paulinho).
QUADROS:
S. CRISTÓVÃO — Rui; Jorge e Ivan; Benedito, Osmindo e Décio; Paulinho, Nonô, Ademar, Neca e Olivar.
AMÉRICA — Pompéia; Rubens e Lúcio; Ivan, Agenor e Hélio; Canário, Washington, Leônidas, Alarcon e Ferreira.
ANORMALIDADE — Aos 25 minutos da fase final o ponteiro Canário, cobrando um penalti (chanduo do zagueiro Ivan, do São Cristóvão), deu ensejo a que o goleiro Rui praticasse sensacional defesa.

BOTAFOGO 2 — C. DO RIO 0
LOCAL — Botafogo.
RENDA — Cr$ 143.757,00.
JUIZ — Eunápio de Queiroz (bom).
ASPIRANTES — Botafogo 3 x 0.
FINAL — Botafogo 2 x 0 (Paulinho).
QUADROS:
BOTAFOGO — Amauri; Maia e Santos; Rubens, Bob e Bauer; Garrincha, Didi, Paulinho, João Carlos e Canete.
CANTO DO RIO — Veludo; Ari e Garcia; Vitor, Dodoca e Hamilton; Milton, Mituca, Zequinha, Hilton e Bequinho.

BONSUCESSO 5 — BANGU 4
LOCAL — Estádio do Maracanã.
RENDA — Cr$ 46.289,20.
JUIZ — Gervásio Lopes (bom).
ASPIRANTES — Bangu 3 x 0.
JUVENIS — Bangu 3 x 0.
PRINCIPAL — Bonsucesso 5 x 4.
PRIMEIRO TEMPO — Empate 2 x 2 (Quarentinha, Nivio, Nilo e Mário).
FINAL — Bonsucesso 5x4 (Quarentinha; Nilo, contra; Hilton, Quarentinha e Quarentinha).
QUADROS:
BONSUCESSO — Jorge; Edson e Mauro; Haroldo, Gilberto e Gonçalo; Pedro Baia, Nicola, Quarentinha, Valdemar e Nilo.
BANGU — Nadinho; Décio I e Darci; Décio II, Zózimo e Nilton; Calazans, Hilton, Zizinho, Mário e Nivio.

FLAMENGO 4 — MADUREIRA 0
LOCAL — Campo do Madureira.
RENDA — Cr$ 210.430,00.
JUIZ — Manoel Machado (bom).
ASPIRANTES — Flamengo 3 x 1.
JUVENIS — Flamengo 5 x 1.
PRINCIPAL — Flamengo 4 x 0.
PRIMEIRO TEMPO — Flamengo 3 x 0.
FINAL — Flamengo 4 x 0 (Evaristo e Evaristo, de penalti).
QUADROS:
FLAMENGO — Ari; Tomires e Pavão; Milton, Luiz Roberto e Jordan; Joel, Paulinho, Indio, Evaristo e Zagalo.
MADUREIRA — Eli; Bitum e Alfredo; Jocelino, Apel e Salvador; Dandico, Maurício, Henrique, Edson e Osvaldo.

COLOCAÇÕES
PRINCIPAL: Vasco 4 — Fluminense 5 — América 5 — Botafogo 8 — Flamengo 8 — Bangu 10 — Olaria 15 — S. Cristóvão 18 — Bonsucesso 18 — Canto do Rio 19 — Madureira 21 — Portuguêsa 25.
ASPIRANTES: Flamengo 2 — Fluminense 4 — Bangu 7 — Vasco 11 — América 11 — Botafogo 12 — Olaria 13 — Bonsucesso 15 — S. Cristóvão 16 — Madureira 18 — Canto do Rio 21 — Portuguêsa 24.
JUVENIS: Bangu 2 — Flamengo 3 — América 8 — Fluminense 8 — Botafogo 10 — Vasco 12 — Olaria 13 — Bonsucesso 16 — Madureira 18 — Canto do Rio 18 — S. Cristóvão 20 — Portuguêsa 20.

ARTILHEIROS
Valdo (Fluminense) 15 tentos — Hilton (Bangu) 10 — Valter (Vasco) 10 — Livinho (Vasco) 9 — Vavá (Vasco) 9.

TAÇA EFICIÊNCIA
Fluminense 188 pontos — Flamengo 184 — Bangu 170 — América 165 — Vasco 157 — Botafogo 146 — Olaria 89 — Bonsucesso 88 — Madureira 62 — Canto do Rio 56 — São Cristóvão 53 — Portuguêsa 18 pontos.

PROXIMA RODADA
Flamengo e São Cristóvão (sábado), no Maracanã — Vasco e Bonsucesso (domingo), no Maracanã; Fluminense e Portuguêsa, nas Laranjeiras — América e Olaria, em Campos Sales — Botafogo e Canto do Rio, em General Severiano — Madureira e Bangu, na Rua Bariri.

Para defender um gol, todo esfôrço vale a pena, foi o que pensou Henrique, craque da Portuguêsa, nessa insuitada jogada para afastar a bola do seu arco, no jôgo com o Vasco da Gama, domingo, em Campos Sales. Caídos, olhando-o, o goleiro Antoninho e o avante cruzmaltino Livinho, esperam para ver em que terminará o lance. Valeu o esfôrço, não foi gol

Crise na Federação de Esgrima

Uma punição da Confederação Brasileira de Esgrima ao veterano campeão Tomaz Carrilho está fazendo ferver o calmo setor de esgrima com possibilidades de agravar-se o impasse com a enérgica intervenção da Federação Metropolitana de Esgrima.

Para melhor esclarecimento do leitor sôbre a crise que paira sôbre a esgrima nacional damos a seguir na íntegra a "nota oficial" da FME assinada pelo seu presidente Julio Cezar Saint Edmond:

NOTA OFICIAL

"A Federação Metropolitana de Esgrima foi surpreendida com o recebimento de uma carta da Confederação Brasileira de Esgrima em que esta suspende o seu maior veterano esgrimista, benemérito e diretor de esgrima do Fluminense F. C. — Thomaz Carrilho Teixeira Gomes, pelo prazo de seis meses. Prende-se o fato a um reparo feito por aquele benemérito na qualidade de representante do Fluminense F. C. no Conselho Deliberativo e Fiscal e lançado em ata de 6 de fevereiro de 1956. Nesse reparo o sr. Thomaz Carrilho, estranhava a atitude descriminada com que a CBE tratava a FME. Na referida reunião estiveram presentes os representantes do Flamengo, S. Cristóvão, Tijuca, Fluminense e Botafogo, respectivamente, Jaime Burchstein, Aparício Kissman, Murilo Ferreira, Thomaz Carrilho Teixeira Gomes e José Carneiro Felipe. A punição da CBE recaiu justamente sôbre o elemento chave da equipe metropolitana.

A Diretoria da FME encontra-se em sessão permanente a fim de decidir sôbre a atitude a assumir, inclusive sôbre a participação no próximo Campeonato Brasileiro de Esgrima a realizar-se na próxima semana em São Paulo, por considerar insólita a atitude da CBE como mais uma coação daquela entidade contra a FME e o seu presidente que é candidato à presidência da CBE nas próximas eleições, o que contraria os propósitos do sr. Joaquim do Couto Simões, atual presidente da CBE, que se encontra naquele posto há quase 17 anos e não deseja abandoná-lo de forma alguma".

Situação do Certame Paulista

S. PAULO, 22 (Sport Press) — Com os resultados verificados nos últimos jogos do campeonato, a situação dos clubes, por ponts perdidos, no primeiro turno da série "azul", ficou sendo a seguinte:

1.º Santos 0; 2.º São Paulo, 1; 3.º Corintians e Palmeiras, 2; 4.º Juventus, 4, 5.º Taubaté, 5; 6.º Portuguesa de Desportos e XV de Piracicaba, 6; 7.º XV de Jaú e São Bento, 7.

PROXIMOS JOGOS

Quarta-feira: No Pacaembu — Corintians e XV de Jau; e em Vila Bejmiro — Santos e Palmeiras.

SENSAÇÃO

Futebol feminino, coisa lá da Bahia, onde é sensação (para os marmanjos), também tem seus idolos e grandes craques. Elina (foto), centro-médio titular do Vitória, é apontada como a maior controladora de bola da boa-terra

O Bangu em Vitória

VITORIA, 22 — (Asapress) — Está sendo aguardada, aqui, no próximo domingo, a visita da equipe de profissionais do Bangu A. C., a fim de enfrentar o selecionado "A" capixaba. No decorrer desta semana, as demarches entrarão em sua fase final e é muito provável que o quadro de Moça Bonita esteja atuando, nesta capital, naquele referido dia.

Servílio, Dida e Dequinha, ainda sem condições

Dequinha, Dida e Servílio deverão reiniciar, esta semana, os treinamentos em conjunto, mas terão de aguardar ainda mais algum tempo para voltarem a integrar o quadro do Flamengo que, por isso mesmo, em seu próximo compromisso (sábado, no Maracanã, contra o São Cristóvão) terá a formação de domingo, quando enfrentou o Madureira.

O goleiro Chamorro, que em face de uma contusão (fratura) no dedo, foi substituído por Ari, também continuará afastado do time, pelo menos mais 15 dias, já que ontem teve a mão colocada em gêsso e assim deverá permanecer aproximadamente durante aquêle período.

PRIMEIROS EXERCICIOS

Na manhã de hoje os rubronegros recomeçarão seus treinamentos visando ao encontro com o São Cristóvão, cujas últimas atuações credenciam-no como um adversário perigoso. Seguindo o programa traçado pelo preparador Fleitas Solich, hoje haverá apenas treino individual, para que os componentes do time realizem, em seguida, os exercícios de treinamento com bola, com coletivos, etc.

CHAMORRO AUSENTE

Ontem pela manhã o dr. Paulo São Thiago gessou a mão do goleiro Chamorro, que sofreu uma fratura do polegar no treino de sexta-feira passada, aprontou final para o jôgo contra o Madureira. Ari, que substituiu Chamorro, assim ocupando o arco do quadro rubro-negro, havia substituído anteontem, quando, aliás, teve boa atuação, que conseguiu manter incólume sua meta.

Bola PRA Frente ARNO

O MILAGROSO DR. CALAFEU

Domingo de tarde, o médico Carvalho Leite foi abordado, ainda no vestiário do Botafogo, por um espanhol, valenciano daqueles vermelhões e de grande lábia, que se dizia médico especialista em assistência a atletas. Em cinco minutos de conversa, d. Jaime Calafeu debulhou sua ficha profissional: é capaz de curar contusões em dois dias, distensões em cinco, derrame articular, em 18 dias e ruptura de ligamentos em dez dias. Já fêz milagres em Valência e em Barcelona, recuperando jogadores em tempos recordes. E tudo sem recorrer a aparelhos de traumatologia: só com "aplicações" (não explicou claramente os seus processos).

Carvalho Leite perguntou se êle não recorria a poderes sobrenaturais; d. Jaime respondeu que não: tudo na base científica. O médico do Botafogo cumprimentou-o pelos recordes obtidos em tratamentos que, em condições normais, exigem o triplo dos tempos mencionados.

O espanhol quase lamentou que o Botafogo não tivesse, no momento, nenhum jogador no estaleiro para que êle pudesse dar uma demonstraçãozinha de sua alta capacidade.

Digno de um prêmio

A maneira da "Tribuna da Imprensa", que teve a iniciativa de homenagear o Zizinho com uma chuteira de ouro, esta seção lança, hoje, uma campanha popular destinada a oferecer uma chuteira de couro ao jogador da Portuguêsa que conseguir o feito inesquecível do bravo Jaime, autor do "goal" unico de sua equipe em todo o campeonato.

O DONO DA RUA

Gentil Cardoso andava por baixo, perdendo semanalmente, de maneira que os fiscais da Prefeitura, Distrito da Ilha do Governador), não lhe davam chance há muito tempo. Agora, com os dois últimos resultados do Bonsucesso, "preto velho" vai colocar, outra vez, a placa da Rua Gentil Cardoso, na esquina de sua casa.

DESPACHANTES

Uma explicação para a pressa e a desconfiança com que os jogadores do Vasco ocuparam o vestiário do América, em Campos Sales, domingo: é que Martim Francisco tem lá o seu fraco por macumba. E no tempo em que dirigia o América, dividia a crença com o Ferreira.

Um despacho do Ferreira poderia complicar tudo.

Queimando a Grama

Para orgulho e satisfação do jornalista Mário Filho, eis uma informação da qual êle talvez não tenha conhecimento: aquela Neuci, que faz maravilha numa quadra de basquete e de volei também, aprendeu a jogar nos Jogos Infantis, há quatro anos.

VOLTANDO

* Ricardo Galeno vai reaparecer na 6.ª página, falando de rádio, que é o seu forte. E' um bom vizinho que volta e volta todo.

* Didi está pensando em comprar um carro. Preferências: Chrysler.

* Por falar em Ricardo Galeno, que é compositor, vai lançar um samba que termina assim: Eu não volto mais pro morro, dou razão ao estribilho, quem nasceu pra ser Chamorro, nunca chega a ser Castilho.

ATRÁS DO GÔL

Agora que Carlos Nascimento está com a mosca azul do escrete, é evidente que a culpa pela derrota contra o Bonsucesso será descarregada sôbre o coronel Luís Renato. * Voz geral no Botafogo, domingo, quando os cartolas souberam que Quarentinha marcou quatro "goals" contra o Bangu: "ainda bem que êle está só emprestado". * Já parece fora de dúvida que Fadel Fadel será lançado candidato à sucessão de José Alves de Morais. * Sábado passado, o Ministro da Justiça espanhol, assinou a naturalização do argentino Di Stefano: assim, Raymand Kopa já pode formar pelo Real Madrid. * O técnico da seleção Iugóslava, Tirnanitch, foi afastado pela Federação Nacional. Motivo: as derrotas contra a Hungria e Tchecoslováquia.

UMA FRASE — "Eu sempre gostei do Bonsucesso, mas nunca pensei que êle fôsse tão bom". **(Do repórter Gilson Campos, estreando, domingo, como espectador no Maracanã).**